

**29. PLANINSKI TABOR
MDO PD LJUBLJANA
PD OBRTNIK**

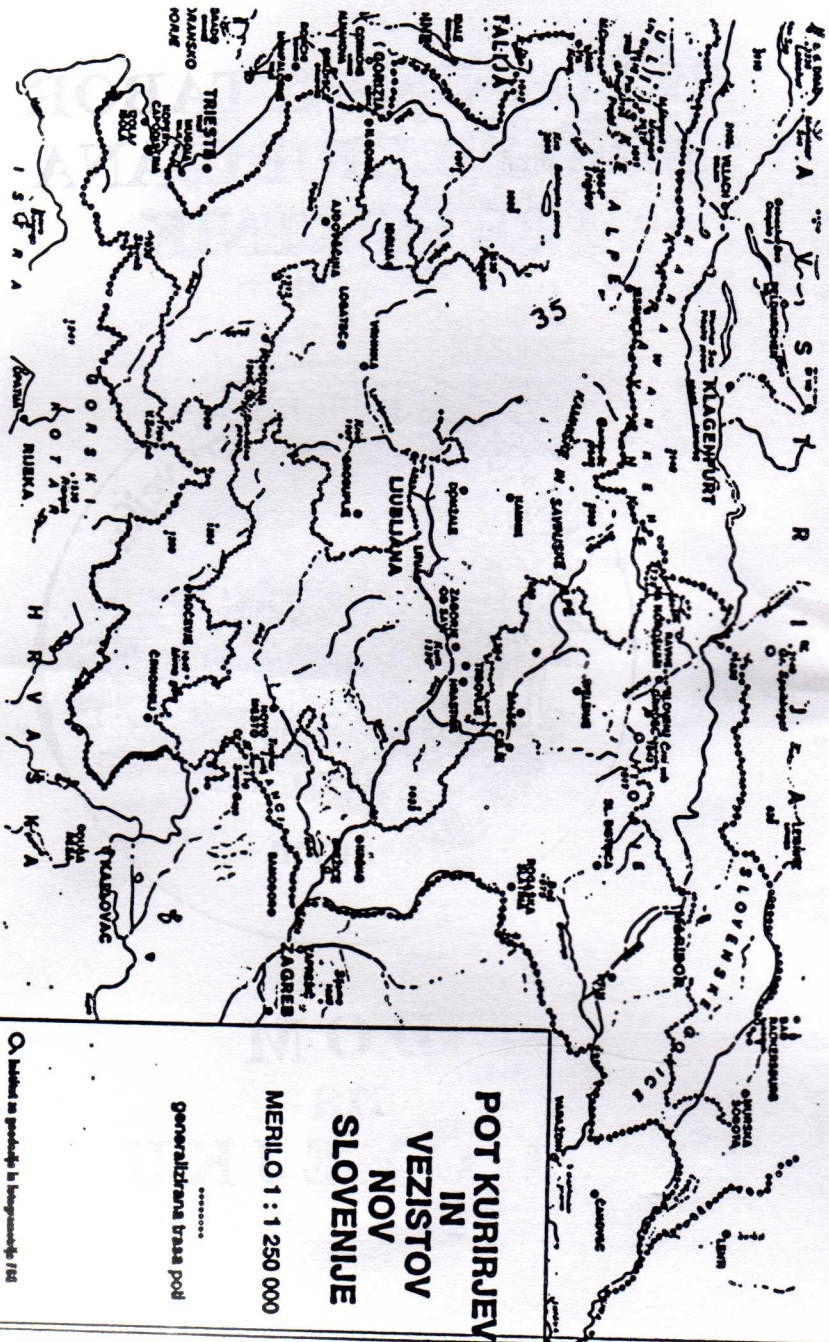

**DOM
na
GOVEJKU**



**POT KURIRJEV
IN
VEZISTOV
NOV
SLOVENIJE**

MERILO 1 : 1 250 000

generalizirana trasa poti

Q. izdano in popravljeno in dopolnjeno 1/68

OB IZTEKU MANDATA MDO LJUBLJANA V OBDOBJU OD 1996/99



Življenje slehernika se enkrat izteče.

Nič drugače ni s funkcijo v planinski organizaciji, ki si jo človek - hote ali nehote nakoplje, ga vanjo pahnejo razmere, kogaršnji "nasveti" ali pa brez njih sploh ne more shajati. Vsaki pa enkrat poteče mandat.

V slovenski planinski organizaciji je veliko organov na kar treh nivojih. Voditi, usmerjati k skupnim ciljem in akcijam pa jih morajo sposobni, strpni, do sporov odklonilno naravnani koordinatorji, prostovoljnega dela voljni in vajeni ljudje.

V nadstrankarski organizaciji, kakršna je naša Planinska zveza Slovenije, katere član je DO in so njene članice vsa PD na področju Ljubljane, se po izteku vsakega mandata spodobi narediti bilanco opravljenih - bolj ali manj pomembnih obveznosti, dejanj in akcij za njeno nemoteno delovanje.

Katere so vse te akcije in dejanja, ki so jih opravili v mandatnem obdobju 1996 - 1999 planinski organizaciji predani posamezniki, vam opisujejo na naslednjih straneh tega biltena.

In vsem, ki so se 1996 odločili, da nekaj svojega časa in sebe ter svojega znanja in sposobnosti dajo organizaciji, kakršna je MDO, se je pred časom uradno iztekel mandat.

Nekateri pa do izteka mandata sploh niso vzdržali.

In kdo bo prevzel odgovorne funkcije za novo mandatno obdobje? Katero planinsko društvo na območju Ljubljane bo prevzelo skrb za zagotavljanje prostorskih, materialno-finančnih, kadrovskih idr. potreb MDO, kot koordinatorja na relaciji PD-PZS? O tem še ni nič znanega.

Zato vprašani kar sami od sebe porajata skrb. Pa tudi kanček upanja, da zgledi vlečejo, da je predanost ideji planinstva takšna VREDNOTA, ki jo je potrebno le negovati. Kot nežen planinski cvet!

IN OB 29. PLANINSKEM TABORU,

ki se bo letos, upamo da v zadovoljstvo vseh ljubljanskih planincev, odvijal v nedeljo, 20. junija na GOVEJKU, ugotavljamo, da nekatere planinske aktivnosti še niso PREŽIVETE, kot to nekateri bolj ali manj na glas razmišljajo, ko ignorirajo udeležbo na družabnih srečanjih namenjenih prijaznemu druženju, sprostitvi, novim poznanstvom in spoznanjem. Tudi o tem, kdo je letošnji organizator družabnega srečanja, piše na straneh tega, tretjega planinskega biltena, ki ga je MDO uspel izdati, kljub vsem finančnim in drugim tegobam!

Razmišljanje

*Adija VIDMAJERJA, podpredsednika PZS, odgovornega za PD in
MDO pri PZS o meddruštvenih odborih PD / oz. pokrajinskih zvezah PD? /*

Meddruštveni odbor je zdaj nepravna organizacija, ki ima po s t a t u t u PZS status K O O R D I N A T O R J A - povezovalca med planinskimi društvi in Planinsko zvezo Slovenije.

MDO PD sestavljajo planinska društva, ki so geografsko najbližja središču, kjer je sedež MDO.

MDO vodi predsednik s predsedstvom /5-9 članov, imenovanih po komisijah, ki delajo v MDO/. Seje (plenuma) se udeležujejo predsedniki ali namestniki iz v s e h PD, ki so vključena v MDO PD na določenem območju.

Predsednik MDO sklicuje sestanke po potrebi:

- pred zasedanjem skupščine PZS
- pred sejo UO PZS
- ob sestavi programa MDO za tekoče leto
- ob pomembnih dogodkih (okrogle mize, forum, večje obletnice, otvoritve koč, tabor, dan planincev, ipd.)



Zdaj ima PZS naslednje MDO:
Pomurje, Savinjska, Podravje,
Gorenjska, Zahodno Dolenjska,
Dolenjska, Ljubljana,
Notranjska, Koroška, Bela
Krajina, Zasavje, Kamniško-
Bistriška, Posočje in Primorska.

Predsedniki MDO so po funkciji člani UO PZS.

Vizija razvoja MDO PD v Sloveniji / pokrajinskih zvez / je:

- zagotoviti pravno ureditev MDO v Sloveniji / pokrajinske planinske zveze, ko bodo z ustavo in drugimi akti ustanovljene v Sloveniji pokrajine /;
- opredeliti novo organizacijsko strukturiranost pokrajinske zveze PD v pokrajini / tj. predsedstva, ki bo pripravljalo in izvajalo program dela, vodilo propagando in informiranost članstva, predlagalo članstvo v PZS in priznanja za PD, vodilo finančne posele, v dogovoru z PZS skrbelo za kulturni pomen planinstva - planinskega muzeja, založbe, planinskega glasila, knjižnice, idr., ohranilo način dela s komisijami / gospodarsko v PD, ki imajo planinske postojanke, KVIZ, mladinsko komisijo, komisijo za pota, za varstvo gorske narave, vodniško..., ki svoje programe, aktivnost izvajajo v skladu s programskimi usmeritvami oz. smernicami, ki se opredelijo na skupščinah in plenumih PZS/MDO.

Nesporno je, da se vizija razvoja planinstva v Sloveniji kaže v nadaljnem dobrem delu PD, MDO in PZS. To pomeni, da mora imeti PZS na medobčinski / pokrajinski / ravni - zaradi vedno večjega števila PD v Sloveniji - **močne koordinatorje, komisije, svetovalce** v MDO, ki bodo strokovno usmerjali, usklajevali in pospeševali posamezne dejavnosti do PD.

Dobro in organizirano delo MDO bo pospešilo ustanavljanje PD v prostoru, kjer društev še ni, ob tem pa preprečilo stagnacijo in pasivnost društev.

MDO so tisti, ko bodo na svojem območju uravnavali in mirili nestrpnost, ki je za PD nesmiselna.

Več kot 100- letni ugled in tradicija planinstva, se morata še naprej utrjevati!



Spoštovati se morajo sprejeta stališča - sklepi skupščin in UO PZS. Delo komisij pri PZS se vertikalno prenaša na MDO in dalje v PD, kar velja tudi v obratni smeri / od PD navzgor /.

Tako načrtovano delo MDO je potrebno tudi finančno podpreti, in sicer s prispevki članstva v MDO (članarina) in iz finančnega proračuna PZS. Vse ostale pravice in dolžnosti članov PZS določajo pravila - statuti članov PZS, ki morajo biti v skladu s STATUTOM IN ČASTNIM KODEKSOM slovenskih planincev.



POROČILO

DELU ORGANOV MDO PD LJUBLJANA V OBDOBJU OD 30.05.1996 - 30.03.1999

I. PREDSEDNIKA UPRAVNEGA ODBORA MDO



V letu 1995, do vključno 30.05.1996 leta, je potekala REORGANIZACIJA starega, velikega MDO Ljubljanskega območja, iz katerega so nastali 4 MDO-ji: Ljubljanski, Notranjski, Zapadno-Dolenjski in Kamniško-Bistriški.

V času reorganizacije je MDO deloval po začasnem pooblastilu, sprejetem na plenumu MDO v mesecu decembru 1995.

V sedanjih sestavi so bili izvoljeni v upravni odbor MDO PD Ljubljana Stanko JAKI iz PD PTT - za predsednika; Danica GRČAR iz PD SCT - sekcije BTC - za tajnico; Brigita KRISPER iz PD Saturnus - za blagajnika; Ruža TEKAVEC iz PD PT - za načelnico komisije za propagando in izletništvo; Marinka KOŽELJ-STEPIC iz PD Integral - za načelnico komisije za vzgojo in izobraževanje, Jože PEČJAK - iz PD Litostroj - za načelnika komisije za pota, Slavica LESICA-KOLEŠA iz PD Ljubljana-Matica - za načelnico komisije za varstvo gorske narave, Bernarda POTOČNIK, iz PD Viharnik - za načelnico mladinske komisije.

Za člane UO MDO v navedenem mandatu, so PD delegirala Borisa BRICLJA iz PD Polje, Jožeta LOJKA iz PD Rašica in Janeza PRENTO iz PD Delo.

Za predsednico NADZORNEGA ODBORA je bila na plenumu MDO izvoljena Vida LIPOVŠEK iz PD Špik. Za člana tega organa sta bila izvoljena Janez SELIŠKAR iz PD IMP in Franci ŠTIBERNIK iz PD Grosuplje.

Kmalu po konstituiranju organov MDO PD Ljubljana je odstopila načelnica komisije za varstvo gorske narave, ki jo je po preteku določenega časa nadomestila Mateja DERGANČ iz PD ŠPIK. S funkcije načelnice mladinske komisije je odstopila tudi Bernarda POTOČNIK, ki je ni bilo mogoče ves mandat nadomestiti s kandidatom iz sicer številnih PD v MDO, kar nedvomno odraža zaskrbljujoče stanje v PD na področju dejavnosti in aktivnosti mladih planincev na našem območju. MDO Ljubljana je zdaj edini MDO, ki nima svojega predstavnika v zelo aktivni mladinski komisiji PZS.

Zaradi bolezni idr. osebnih razlogov je aktivnosti v UO MDO med mandatom zapustila tudi tajnica. Njen, kar velik obseg administrativno-tehničnega dela, so v tem mandatu opravili člani UO in vodja pisarne PD PT.

UPRAVNI ODBOR MDO PD Ljubljana je imel v minulem mandatu 17 rednih sej, na katerih je obravnaval vsa gradiva za seje UO PZS, skupščine PZS in njenih organov. V njegovo pristojnost je sodilo sprejemanje in spremljanje izvajanja programov dela vseh komisij UO, sodelovanje pri organizaciji planinskih taborov /3/ pri Taborški jami - PD Grosuplje, na Lavričevi koči na Gradišču - PD Šentvid, na Rašici - PD Rašica), sodelovanje pri organizaciji in izvedbi nočnih ROKOVNJAŠKIH POHODOV z MDO Kamniško-Bistriškega območja in z organizacijskim odborom rokovnjaškega nočnega pohoda.

Upravni odbor je na svojih sejah obravnaval problematiko izobraževanja vodnikov PZS, markacistov, stanja oziroma vzdrževanja 3 planinskih poti, ki so bile ustanovljene pod okriljem MDO v preteklosti in so zdaj pretežno v oskrbi in vzdrževanju PD MDO Ljubljana. Posebna skrb je bila posvečena prav vzgoji in usposabljanju vodnikov PZS, za kar ima največ zaslug

MDO v preteklosti in so zdaj pretežno v oskrbi in vzdrževanju PD MDO Ljubljana. Posebna skrb je bila posvečena prav vzgoji in usposabljanju vodnikov PZS, za kar ima največ zaslug Marinka KOŽELJ-ŠTEPIC. Njena prizadevanja in skrb za vodenje KVIZ pri MDO ter sodelovanje v Odboru za izobraževanje pri PZS ocenjujemo kot zelo uspešno.

Čeprav je uspel dogovor, da o realizaciji programov in aktivnostih vseh organov MDO PD Ljubljana odgovorno poročajo nosilci funkcij v organih MDO (načelniki komisij, odborov), sodim, da je potrebno, kljub navedenemu, poudariti pomen opravljenega dela komisije za propagando in izletništvo. Ta komisija je sodelovala pri organizaciji in izvedbi vseh planinskih taborov, organizirala je več izletov po domačem in tujem gorstvu. Organizirala je odmevno in skrbno pripravljeno srečanje vodnikov PZS in MD PD Ljubljana z načelnikom Gorske reševalne službe Slovenije Danilom ŠKERBINEKOM in njegovimi vrhunskimi, uglednimi planinskimi strokovnjaki, reševalci, gorskimi vodniki, ki so v najbolj primernem času, velikemu številu udeležencev mnogo koristnega povedali o GORAH IN VARNOSTI (v gorah).

Na nedavni seji UO in plenumu MDO je bilo analizirano stanje članstva v PD. Na podlagi predhodnega poročila PZS, ki temelji na številu in strukturi prodanih znamkic v tekočem letu, je bilo ugotovljeno, da je v MDO PD Ljubljana 23 PD, ki imajo manj kot 100 članov. Večina teh se ukvarja v pretežni meri le z izletništvom, razpolagajo s skromnimi finančnimi sredstvi, vendar vztrajajo s samostojno društveno dejavnostjo ne glede na stroške. Taka društva ne sodelujejo z MDO PD Ljubljana. Ugotovljeno je bilo, da imamo 12 PD, ki imajo od 100 do 400 članov, njihova dejavnost in finančno stanje je za spoznanje boljše od zgoraj navedenih malih PD. Odnos do MDO PD Ljubljana je prijaznejši, od časa do časa se udeležujejo vsaj plenumov.

V MDO je tudi 6 PD, ki imajo nad 400 članov, do 4764 (npr. PD Ljubljana-Matica). Večina teh PD deluje na vseh pomembnih področjih planinstva: imajo mladinske komisije (odseke, komisije za varstvo narave, izletništvo, alpinizem, skrbijo za planinske poti in jih v dobrobit planincev tudi vzdržujejo, imajo planinske domove, s katerimi marsikatero vzorno gospodarji. Iz teh društev so bili predlagani 1996 leta kadri v MDO. In vsi brez izjeme so svoje funkcije opravili s polno odgovornostjo, v mejah finančnih in drugih možnosti.

Za vzorne članice MDO Ljubljana štejemo PD Medvode, Rašica, Pošta in Telekom (ki že 3 leta zagotavlja prostorske pogoje za delo, materialne vire za delovanje organov MDO idr.), PD Integral, Železničar, Drago Bregar, Litostroj, Polje, SCT, Delo. Tem PD ni vseeno, kako se koordinirajo aktivnosti na relacijah PD-MDO-PZS. Na MDO jih ne spomni le potreba po potrditvi oz. podaji soglasja h kandidatu PD za določeno priznanje PZS ob pomembnejšem društvenem jubileju. Res pa je, da vodijo ta PD prekaljeni, dolgoletni in vzorni planinski delavci, ki ne gojijo odpora in nestrpnosti oziroma ignorance do vsega, kar se dogaja v organih MDO/PZS in niso sami sebi dovolji!

Predstavniki MDO so se zato z veseljem odzivali vabilom za sodelovanje v delu občnih zborov ali morda celo za dela v drugih organih PD, saj spremljanja aktivnosti v PD ni "po uradni dolžnosti".

Za PD v MDO Ljubljana je UO organiziral in izvedel 12 sej plenumov. Udeležba predstavnikov PD je razvidna iz priložene tabele. Iz nje je razvidno, da je na sejah plenumov sodelovala običajno le 1/3 članic MDO, čeprav so se prav na sejah plenuma oblikovala pomembna stališča baze do gradiv in problematike, o kateri odloča UO PZS in njegovi organi.

Zaradi abstinence PD v delu plenumov ocenjujemo, da so nekdanja delavska PD, s svojo bogato ponudbo na športnem področju in številnim članstvom, zelo nazadovale - tako pri številu članov kot tudi materialno.

Samo v letu 1998 se je članstvo v MDO Ljubljana zmanjšalo za 1.176 planincev, od tega samo v PD Ljubljana-Matica za 844 planincev. Čeprav smo imeli v 1998 letu 373 A članov, kar je še kar spodbudno, menimo, da je to število, glede na članarino v drugih športnih panogah, vse prej kot zadovoljivo.

Planinci bomo morali v prihodnje več storiti, da ne bodo planinski domovi v naših čudovitih gorah samevali, da ne bomo po nepotrebem iz doline nosili hrane v nahrbtnikih, razen obvezne "železne rezerve".

Ob poročanju o delu upravnega odbora in ocenjevanju dela drugih organov je potrebno omeniti tudi naša stališča iz analiz, ki so bile izvedene po izvedbi vsakoletnega PLANINSKEGA TABORA. Na teh tradicionalnih planinskih družabnih srečanjih, ki so namenjena pristnemu planinskemu druženju, veselju, zabavi, na katerih se PD - organizator, lahko vsako leto "izkaže" z nebroj aktivnostmi - od izvedbe raznih kulturnih idr. programov, do bolj ali manj bogate planinske ponudbe beležimo vsako leto manjše število udeležencev. Zaradi stroškov, dela in raznih drugih tegob, ki spremljajo pripravo in izvedbo planinskega tabora, je prav udeležba planincev na njem tisto merilo, ki odraža odnos planincev ne samo do organizatorja tabora, ampak do te planinske aktivnosti nasploh.

Na vseh treh PLANINSKIH TABORIH, ki so jih v tem mandatu organizirala: PD Grosuplje, PD Šentvid pri Stični in PD Rašica na zanimivih planinskih lokacijah v bližini Ljubljane (pri Taborski jami, na Lavričevi koči na Gradišču nad Stično, na Rašici), so kvalitetne in zanimive kulturne programe, izvedli domačini, člani PD ali kulturnih društev, celo otroci iz VVZ - pevci in glasbeniki. Da ne omenjamo še vseh drugih, ki so nas obogatili prav zaradi izvirnih prispevkov, saj jih mnogi nismo deležni pogosto in vsak dan. Tudi o kulinariki bi lahko pomoderovali, ki so jo pripravile večje planinke iz Ponove vasi pri Taborski jami, iz Aktiva podeželskih žena.

Zaradi siromašne udeležbe planincev na planinskih taborih in čedalje manjše spodbude med PD za to obliko aktivnosti, upravni odbor MDO meni, da se ti ne bi več organizirali v dosedanji bogati kulturni meni in gostinski ponudbi, ampak zgolj v skromnem planinskem družabnem srečanju, na katerem bodo za glasbo, petje idr. zabavo poskrbeli planinci-udeleženci samil.

In v tem smislu, brez posebnih zadolžitvev, bo pripravljen letošnji planinski, že 29. planinski tabor pri Mihelčičevem domu na Govejku 1

Upravni odbor MDO Ljubljana je v minulem obdobju obravnaval in izdal veliko število soglasij k predlogom PD za planinska priznanja Planinske zveze Slovenije. Na tem področju svoje aktivnosti se je srečeval z dilemo, ali naj soglasje poda PD, ki absolutno odklanja sleherno povezovanje z MDO in njenimi organi, ker ga PD poišče le tedaj, ko je potrebno soglasje. V takih primerih MDO nima nikakršne podlage za presojo utemeljenosti predloga in izdajo mnenja o kandidatu, soglasja oziroma predloga Komisiji za priznanja pri PZS.

V minulem obdobju je bilo zaradi določenih zapletov, ugotovljeno, da imamo v MDO PD, ki tekoče spremljajo zasluge svojih članov za dolgoletno uspešno planinsko delo in ugled PD, ki so vredni priznanja PZS. So pa tudi taka PD, ki temu pomembnemu vprašanju ne posvečajo pozornosti, ki zamujajo s to pozornostjo, ki predloga za priznanja ne podajo ob jubilejih in pravočasno, zaradi česar je nemogoče izpeljati postopek dokazovanja predloga v skladu s kriteriji za priznanja po pravilniku, ki jih Komisija za priznanja pri PZS izvaja še strožje, kot so zapisani.

PREDSEDNIK UPRAVNEGA DOBORA MDO
Stanko JAKI

PREGLED PD V MDO LJUBLJANA OD 30.05.1996 DO 30.03.1999

| IME DRUŠTVA | M.članov v 1997 | M.članov v 1998 | UDELEŽBA PD NA PLENUMIH MDO do 01.04. 1999 | | | | | | | | | | | | | |
|------------------------------------|--------------------|--------------------|--|----|----|----|----|----|----|----|---|----|----|----|--------------|----|
| | | | 1 | 2 | 3 | 4 | 5 | 6 | 7 | 8 | 9 | 10 | 11 | 12 | skupaj udel. | |
| Planinsko društvo A - banka | 67 | 63 | | | | | | | | | | | | | | |
| Akademsko planinsko društvo | 66 | 75 | | | | | | | | | | | | | | |
| Planinsko društvo DOLGA POT | 79 | 112 | | | * | | | | | | | * | * | | | 3 |
| Planinsko društvo INTEGRAL | 664 | 663 | | * | | | | * | * | * | | | | | | 4 |
| Planinsko društvo DRAGO BREGAR | 75 | 66 | | | * | | | | * | * | * | * | | | * | 6 |
| Planinsko društvo GROSUPLJE | 183 | 203 | * | * | * | * | * | * | * | * | * | * | * | * | * | 12 |
| Planinsko društvo JEOLJČ | 64 | 97 | | | | | | | | | | | | | | |
| Planinsko društvo GORNJK | 141 | 116 | | * | * | | | * | * | | | * | * | | | 6 |
| Planinsko dr. LJUBLJANA MATICA | 6608 | 4764 | * | * | | | | * | * | | | | | | | 2 |
| Planinsko dr. MIRONOPUS-Mobil met | | 9 | | | | | | | | | | | | | | |
| Planinsko društvo PTT Ljubljana | 1440 | 1412 | * | * | * | * | * | * | * | * | * | * | * | * | * | 12 |
| Planinsko društvo OČNICA | 67 | 96 | | | | | | | | | | | | * | * | 1 |
| Planinsko društvo RAŠICA | 314 | 415 | * | * | * | * | * | * | * | * | * | * | * | * | * | 12 |
| Planinsko društvo TOBAČNA | 15 | 10 | | | | | | | | | | | | | | |
| Planinsko društvo SATURNUS | 65 | 66 | * | * | | | | | | | | | * | * | * | 4 |
| Planinsko društvo VEVČE | 44 | 36 | | | | | | | | | | * | * | * | * | 3 |
| Planinsko dr. ZAVRNIK GORAZD dr. | 77 | 36 | | | | | | | | | | | | | | |
| Planinsko društvo ŠMARNA GORA | 273 | 235 | | | | | | | * | | | | | | | 1 |
| Planinsko društvo ČRNUČE | 66 | 66 | | | | | | | * | * | | | | | | 2 |
| Planinsko društvo POLJ VIŠNJA GORA | | 56 | | | | | | | | | | | | | | |
| ŠPO GAMS | | 90 | | | | | | | | | | | | | | |
| Alpinistični klub VERTIKALA | 49 | 29 | | | | | | | | | | | | | | |
| Planinsko društvo DELO | 125 | 163 | | * | | | | * | | | | * | * | * | * | 6 |
| Planinsko društvo AVTOMONTAŽA | 45 | 36 | | | | | | | | | | | | | | |
| Planinsko društvo AVTOTEHNA | 112 | 110 | | | | | | | | | | | | | | |
| Planinsko društvo BSKRA | 67 | 43 | | | | | | | | | | | | | | |
| Planinsko društvo GRADIS | 36 | 26 | | | | | | | | | | | | | | |
| Planinsko društvo JANKO MLAKAR | 110 | 27 | | | | | | | | | | | | | | |
| Planinsko društvo BNP | 434 | 406 | | * | * | * | * | * | * | * | * | * | * | * | * | 8 |
| Planinsko društvo LITOSTROJ | 111 | 86 | * | * | * | * | * | * | * | * | * | * | * | * | * | 11 |
| Planinsko društvo KRES | 21 | 9 | | | | | | | | | | | | | | |
| Planinsko društvo MEDVODE | 602 | 455 | * | * | * | * | * | * | * | * | * | * | * | * | * | 12 |
| Planinsko društvo OSRTNIK | 27 | 21 | | | | | | | | | | | | * | * | 1 |
| Planinsko društvo POLJE | 230 | 197 | * | * | * | * | * | * | * | * | * | * | * | * | * | 7 |
| Planinsko društvo SCT | 118 | 135 | * | * | * | * | * | * | * | * | * | * | * | * | * | 9 |
| Planinsko društvo SLOVENLIJAŠPORT | 4 | 4 | | | | | | | | | | | | | | |
| Planinsko društvo RTV | 267 | 267 | * | | | | | | | | | | | | | 1 |
| Planinsko društvo ŽELEZNIČAR LJ. | 318 | 329 | | * | * | * | * | * | * | * | * | * | * | * | * | 9 |
| Planinsko društvo VBARNIK | 416 | 336 | * | * | * | * | * | * | * | * | * | * | * | * | * | 9 |
| Planinsko društvo ŠENTVID PRI ST. | 63 | 71 | * | * | * | * | * | * | * | * | * | * | * | * | * | 12 |
| Planinsko društvo ŠPIK | 63 | 61 | | | | * | | | * | * | * | * | * | * | * | 4 |
| Združenje gorskih vodnikov | 0 | 0 | | | | | | | | | | | | | | |
| SKUPAJ | 12649 | 11473 | 10 | 12 | 14 | 11 | 16 | 17 | 12 | 13 | 9 | 12 | 14 | 13 | 147 | |

*Is tabeli je razvidno, katero PD je razpislo PD v smislu planinskih dejavnosti (alpinizem, teletovarna, maršrutizacija, itd. dejavnosti).
 Povzeto po predložitvi mednarodnemu odboru PD. Is tabeli je razvidno, da se 13 članov iz oddelka nekdanega vodstva upravnega odbora za
 sodelovanje na tej planini. Po 1. kvartalu so se vključili iz PD izbrani, ki so postajali članovi oddelka za planinjenje FZS (npr. PD Očnica)
 ali, ki so bila obravnavana grebenca za leto skupaj s FZS (npr. Ljubljana Matice).
 Po upoštevanju slednjega oddelka iz PD za sodelovanje v dejavnosti planinske MDO je tudi, da dejavnosti ni in o 2/3 članov MDO ustreznega oddelka do FZS.*

II. POROČILA KOMISIJ:

II.1. KOMISIJE ZA VARSTVO GORSKE NARAVE

pri MDO PD Ljubljana je bila, skoraj celotno preteklo mandatno obdobje, brez načelnika oz. vodje.

Šele po sprejemu ponujene kandidature, za katero je poskrbelo PD ŠPIK, je bila na plenumu MDO imenovana načelnica komisije.

V skladu s programom dela, ki sta ga sprejela UO in plenum, je bila v polletnem obdobju delovanja izvedena anketa med člani MDO PD Ljubljana o aktivnostih v komisijah oz. odsekih za varstvo gorske narave. Z anketo stanja dejavnosti na področju varstva in urejanja prostora naj bi se ugotovilo, koliko in na kakšen način se ideje, cilji in smernice na področju varovanja gorske narave v sklopu širšega ekološkega gibanja pri nas, izvajajo v članicah MDO Ljubljana. Ugotovitve, pridobljene z anketo, naj bi bile nekakšne smernice za nadaljnje aktivnosti. To je bilo temeljno pričakovanje od akcije. Na ta način bi se lahko vzpostavili neposrednejši stiki s članicami MDO, na podlagi katerega bi komisija lahko v prihodnje zaživela v širšem sestavu in s plodnejšimi rezultati.

Vprašalnik je bil poslan 44 PD. Rezultat akcije je porazen, saj je nanj odgovorilo vsega 8 PD.

Iz analize odgovorov v vprašalniku je razvidno, da imajo le 4 PD (Drago Bregar, Rašica, Litostroj, Ljubljana Matica, PT) odseke za varstvo narave, ki delujejo v skladu s svojimi programi letnih aktivnosti o katerih poročajo svojemu članstvu na občnih zborih ali v internih društvenih glasilih. Izrazili so željo, da bi sodelovali s komisijo pri MDO PD Ljubljana.

Organ za varstvo gorske narave pri UO ima namen ustanoviti PD Železničar, ki ga skrbi finančna plat delovanja takega organa.

PD Viharnik, PD Polje in PD Saturnus pa so na vprašalnik odgovorila, da nimajo namena ustanoviti organa, ki bi skrbel za varstvo gorske narave.

V mandatu, ki se je iztekel, smo, ne glede na kratko obdobje kadrovske zasedbe čutili potrebo po povezovanju ne samo z varuhi narave iz PD, tim. gorsko stražo, ampak tudi s komisijo, ki deluje pri PZS in jo vodi Damjan JEVŠNIK. Prizadevanja za vzpostavitev potrebnih strokovnih idr. stikov in za sodelovanje s to komisijo in imenovanim so bila, žal brezplodna.

NAČELNICA KOMISIJA ZA VARSTVO
GORSKE NARAVE: Mateja DERGANČ

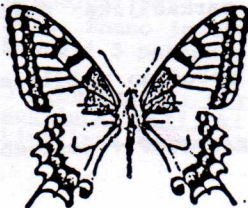

II.2. KOMISIJE ZA POTA PRI MDO



Dejstvo, da je bil MDO PD Ljubljanskega območja, katerega pravni naslednik je, poleg še 3 MDO, zdaj tudi MDO PD Ljubljana, legalni ustanovitelj 3 kategoriziranih transverzalnih planinskih poti, in sicer:

- * LJUBLJANSKE MLADINSKE POTI /LMP-1965-*4/
- * BRATSKE PLANINSKE POTI LJUBLJANA ZAGREB /1980 - *34/
- * LJUBLJANA - REKA /1983-*42/,

ki jih mora vzdrževati na ozemlju Slovenije, opredeljuje temeljne podlage za aktivnosti in delovanje komisije za pota /v nadaljevanju: KZP MDO/.

Navedene transverzale, ki jih letno prehodi kar veliko število planincev, je treba vzdrževati, skrbeti zanje, da je hoja po njih varna, prijetna in zanimiva.

Ker je KZP MDO Ljubljana maloštevilna /večino dela opravi načelnik z namestnikom/, se že od vsega začetka izvaja dogovorjeni, posebni način dela, tj. tesno sodelovanje s PD, ki imajo svoje poti ozr. so vključene v projekte vzdrževanja treh poti na območjih, prek katerih potekajo posamezni odseki katere od zgoraj navedenih transverzal MDO PD Ljubljana.

V mandatu, ki je potekel, je komisija delovala v skladu s programom aktivnosti, ki jih je letno sprejemal upravni odbor MDO.

Komisija je v minulem mandatu:

- tekoče /letno/spremljala stanje in opremljenost planinskih poti MDO in številnih drugih,
- sodelovala s PD in markacisti v PD ter predsedniki UO PD, ki so vključeni v vzdrževalne programe za določene odseke transverzal,
- organizirala sestanke in razgovore s predstavniki PD in markacisti / že v 1999 s predsednikom UO PD Grosuplje v zvezi s prevzemom vzdrževanja odseka LMP, ki poteka čez območje Grosuplja,
- sodelovala v delu Komisije za pota pri PZS,
- izvedla z b o r markacistov iz PD, članic MDO Ljubljana /v planinskem domu na Rašici - 17.1.1998 - v delu katerega je tvorno sodeloval načelnik Komisije za pota pri PZS, Tone TOMŠE, na katerem je bil govor o: pravni zaščiti planinske markacije, pravnem statusu planinske poti, financiranju markacijske dejavnosti, delegiranju novih članov v KZP pri PZS/.

Poleg zgoraj navedenega, o čemer je bilo že poročano v biltenih MDO, je KZP:

- * izvedla zelo uspešni in odmevni TEČAJ MARKACISTOV v septembru

1996, na katerem so sodelovali poleg tečajnikov iz MDO PD Ljubljana tudi prijavljeni planinci, člani PD iz Notranjskega, Gorenjskega in Zahodno-Dolenjskega MDO /skupno 26 tečajnikov/. Tečaj je bil izveden 2 x po 2 dni. Teorija je bila tečajnikom posredovana v Planinskem domu na Krimu. Praktično delo pa so bodoči markacisti delali na poteh okoli K r i m a in na ta način uredili in pomarkirali dva odseka Ljubljanske mladinske poti /na relacijah: Krimsko sedlo v smeri Iški Vintgar in iz vasi Rakitna-Zabočevo v smeri Pekel ter od Krima do Planince/.

Uspešnejše delo komisije so spremljali naslednji p r o b l e m i ki bi jih bilo treba, po moji oceni, čimprej, tj. že v naslednjem mandatu, premostiti:

* V zvezi z LJUBLJANSKO MLADINSKO POTJO /LMP/, ki jo je v letih 1997 in 1998 prehodilo in končalo 62 udeležencev, je bilo na pregledih od Jevnice-Janč-Kučlja, prek Grosuplja-Tabrske jame-Turjaka-Kureščka-Krvave peči-Iškega Vintgarja, ugotovljeno, da je potrebno odpraviti nekaj težav na odseku od KUREŠČKA DO KRVAVE PEČI, na kateri je precej gozda in nepreglednih gozdnih kolovoznih poti.

Ta odsek še n i m a vzdrževalca in ga KZP ne more pridobiti, čeprav na ta problem že dlje časa opozarja PD. Kljub pozivom KZP in obljudi npr. iz PD Viharnik, se doslej niti to PD niti nobeno drugo ni odločilo, da bi prevzelo v oskrbo ta del LMP, kar povzroča nemalo skrbi, saj zimske ujme zelo poškodujejo še tako dobro oskrbljene poti!

KZP MDO PD Ljubljana upa, da se bo v prihodnjem mandatnem obdobju le našlo PD, katerega markacisti bi bili pripravljeni slediti potrebi, da dobi zgoraj navedeni odsek LMP trajnega, vestnega vzdrževalca!



* BRATSKI PLANINSKI TRANSVERZALI LJUBLJANA-ZAGREB IN LJUBLJANA-REKA/EKA, nista že več let prehodni do cilja, razen čez regularne meje prehode.

Planinsko pot LJUBLJANA-ZAGREB je doslej prehodilo 256 pohodnikov. Zadnja dva v letu 1996.

Za planinsko pot LJUBLJANA-REKA nimamo natančnih podatkov o prehojeni poti za celotno obdobje in čas po vzpostavitvi državnih meja. Znano je le, da so to pot v letu 1997 in 1998 prehodili in končali 3 pohodniki.

O problematiki p r e h o d o v čez mejo s Hrvaško do cilja oz. zaključka poti, ki so se popolnoma ustavili, že več let KZP MDO Ljubljana opozarja pristojne organe pri PZS. Obveščeni smo bili

le, da sta bila organizirana dva skupne sestanka s planinskimi organi HPS /1993 in 1995 leta/. Leta 1996 je bil MDO seznanjen, da je ureditev mejnih prehodov odvisna od reševanja mejnih prehodov na ravni notranjih in zunanjih ministrstev obeh držav. Ker se ničesar ne razreši, morajo planinci uporabljati uradne mejne prehode v R Hrvatsko, kar pomeni podaljšanje poti za precej km oz. ur hoje.



bratski planinarski put
rijeka - Ljubljana



Navedeni planinski transverzali vzdržujejo naslednja PD iz MDO Ljubljana:

PD Vevče /odsek Sostro-Leskovec/; PD Železničar /odsek Leskovec-Višnja gora/; PD Litostroj /odsek Višnja gora-Zagradec/; PD Gornik /odsek Zagradec-Frata/; PD Šmarna gora /odsek Šmarna gora-Medno/; PD Medvode /odsek Medno-Slavkov dom-Topol-Grmada/; PD O b r t n i k /odsek Grmada-Tošč-Govejek/.

Ostale dele poti do Snežnika vzdržujejo PD Notranjskega MDO.

Komisija si bo prek organov MDO in PZS še naprej prizadevala, da bi se planinski prehodi čez meje do ciljev sprostiti oz. odpravile ovire, ki preprečujejo prosti prehod do Reke oz. Snježnika in do muzeja v Samoboru.

V letu 1997 je KZP MDO začela zbirati podatke o v s e h planinskih poteh, ki so jih ustanovila in jih vzdržujejo PD iz MDO Ljubljana z nalogo, da vzpostavi k a t a s t e r planinskih poti oz. zagotovi pravo stanje.

Opravljenih je bilo več srečanj s predstavniki PD, ki bi svoje poti morala poznati in jih vzdrževati. Podatkov namreč ni bilo mogoče pridobiti s posebnim anketnim vprašalnikom, saj se je nanj odzvalo zelo malo PD. Pregledane so bile vse poti po katastru PZS /pomankljivem oz. neažurnem/ in po stanju v PD. Ugotovljeno je bilo, da marsikatero PD celo "pozabi" na svojo pot in je ne vzdržuje, niti te skrbi ne preda drugemu PD /npr. PD DOLGA POT, Ljubljana, ki nima izprašanega markacista niti člana/ov/, ki bi bil pripravljen skrbeti za vzdrževanje poti na relaciji Podbrdo-Koča na Poreznu, Podbrdo-Dom Zorka Jelinčiča na Črni prsti-Rodica-Šija, Vrata pod Voglom/. Kdo zdaj skrbi za vzdrževanje npr. RUGLJEVE POTI, ni znano niti osebi, po kateri se ta pot imenuje!

KZP MDO Ljubljana zaključuje s preverjanjem stanja planinskih poti po katastru med PD in KZP PZS. Pripravlja izdajo kartoteke za vsako PD, ki ima in vzdržuje določeno planinsko pot. Zato še kako potrebuje informacije o dejstvih in dejanskem stanju. Navedeno pa terja kar se da tesno sodelovanje z markacisti idr. predstavniki PD, ki so se voljni posvetiti tej pomembni

planinski dejavnosti.

Po doslej zbranih informacijah ugotavljamo, da ima od 42 PD MDO Ljubljana 23 PD svoje planinske poti /z ustanoviteljskimi pravici in dolžnostmi/, vzdržujejo pa skupno 151 planinskih poti, ki so registrirana pri PZS;

- KZP MDO Ljubljana seveda stalno spremlja številčno stanje in strokovnost ter angažiranost markacistov v PD MDO. S stanjem na tem področju pa ni mogoče biti zadovoljen. Zelo veliko število PD, tudi taka, ki imajo svoje planinske poti, nimajo IZPRAŠANEGA MARKACISTA /npr. PD Grosuplje, PD Šentvid pri Stični, PD Polž iz Višnje gore idr./.

Stališče KZP MDO PD Ljubljana je, da mora imeti izprašanega markacista, ki vodi markacijski odsek in skrbi za vzdrževanje /med/društvene poti sleherno PD, ki je članica MDO Ljubljana.

Komisija ocenjuje, da je izredno velik problem NEZAINTERESIRANOST ZA IZOBRAŽEVANJE MARKACISTOV, ki ga izvajata obe komisiji za pota /tj. pri MDO in pri PZS/. Ti tečaji oz. usposabljanja markacistov so še vedno brezplačni, brez slehernih omejitev /npr. glede na število članov PD/.

Izobraževanje vodi KZP PZS le v primerih zadostnega števila kandidatov, ki potrebe izrazijo prek MDO ali neposredno pri KZP PZS.

KZP MDO Ljubljana je lani jeseni objavila razpis za tečaj, ki bi ga lahko izvedla v letošnjem letu. Zaradi majhnega števila prijavljenih kandidatov tečaja, žal, letos ne bo mogoče organizirati. Razen, če se zanj odloči dovolj PD oz. njihovih članov in želje po tovrstnem izobraževanju sporoči načelniku komisije!

Komisija ponovno opozarja na nerešeno vprašanje finančnosti dela markacistov in opravljanja nalog na poteh, ki so v vzdrževanju tako PD kot MDO /za barve, orodja, potne idr. stroške/.

Čas bi bil, da vodstva PD/MDO/PZS ta problem enkrat že za vselej rešijo!

V teh časih ni mogoče zahtevati od prostovoljcev še to, da bi nosili stroške za vse, kar markacist pri svojem odgovornem in težkem delu na planinskih poteh, potrebuje!



Jože PEČJAK, načelnik KZP MDO

II.3. KOMISIJA ZA PROPAGANDO IN IZLETNIŠTVO



je izčrpana poročila o svojem delu in o izvršitvi načrtovanih nalog objavila v planinskem biltemu MDO Ljubljana leta 1997 /na straneh 11/12/ in v biltemu, izdanem v letu 1998 /stran 13/, zato ocenjuje, da bi bilo nesmotrno ponavljati že zapisano.

Poleg že opisanega, kar je bilo opravljenega v mandatu 1996-1998, bodi dovolj pregled izvršenih nalog, razvidnih iz programa za obdobje 1998-99, ki je bil zajet v planinskem biltemu letnika 1998 na str. 16-20.

Na področju propagandnih dejavnosti so bile opravljene naslednje zadeve:

* za FOTOKRONIKO MDO idr. potrebe MDO so bile fotografirane in arhivirane vse pomembnejše akcije MDO /seje plenumov in UO, nočni rokovnjaški pohod maja 1998, planinski tabor na Rašici, trgategv in Halozah oz. izlet po Halozah, vsi izleti in pohodi, organizirani v sodelovanju komisije s PD, konkretnim izvajalcem akcije/;

* za izvedbo izletov in pohodov so bili izdelani plakati in vabila, ki so jih prejela vsa PD v MDO in v PZS, objava akcijih v medijih, teletextu idr.;

* za informiranje o aktivnostih organov MDO /izvedenih in načrtovanih za cejo leto, je bil v maju 1998 izdan drugi planinski bilten MDO, namenjen informiranju tudi o jubileju PD Rašica in 28. planinskemu taboru na Rašici;

* za informiranost o obstoju in delovanju MDO Ljubljana so bile vzpostavljene nekatere nove in potrebne komunikacije s sredstvi javnega obveščanja o planinskih akcijah, ki so bile izvedene v sodelovanju z MDO;

* prek komisije je bila zagotovljena objava skupnih planinskih akcij MDO Ljubljana s PD Grosuplje in PD Šentvid pri Stični v X/99 in planinskega tabora na Govejku v Koledarju planinskih akcij PZS za 1999 leto, ki je letos izšel v ličnem, prenovljenem ovitku.

Na področju izletništva, in v sodelovanju z načelnico komisije za vzgojo in izobraževanje pri MDO PD Ljubljana ter vodniki PZS in predsedniki PD Šentvid pri Stični in PD Grosuplje je bilo izvedeno planinarjenje po Kornatih, i z l e t i in p o h o d i pa po: Gorjancih, Dravskem polju in Halozah /povezano s trgatvijo nad Dolanami oz. pri Sv. Ani nad Borlom/, po Radenskem polju, Lavričevi poti in po trasi 8. nočnega Rokovnjaškega pohoda.

Nekaj načrtovanih izletniških akcij pa je odpadlo. Tako npr.

planinsko in delno tudi turistično potepanje po KORZIKI, Kostelski pohod, Pohod po poteh Valentina Staniča, po Haloški planinski poti /ker je pohod sovpadal s pripravo in izvedbo 8.nočnega Rokovnjaškega pohoda, v katerem je sodelovalo več članov MDO PD Ljubljana glede na to, da velja ta akcija že ves čas po reorganizaciji nekdanjega velikega MDO Ljubljanskega območja za skupno akcijo dveh MDO - sodelovanje MD Ljubljana s Kamniško-Bistriškim MDO.

V organizaciji izletniške komisije je planinarilo cca 20 % ljubljanskih planincev. Akcijam so se pridružili nemalokrat tudi neplaninci, med katere štejejo tisti, ki ne premorejo že tako skromne članarine oz. se ne potrudijo za vstop v katero od številnih PD na območju Ljubljane, kjer bi, nedvomno, pridobili nekaj osnov iz primernege planinskega vedenja in ravnanj!

Za izvrševanje načrtovanih nalog komisije je vestno, ves čas mandata komisije, skrbela vodja planinske pisarne PD PT, na Trgu OF 15. ga, Štefka Š i f t a r, ki je zagotovila pravočasno distribucijo raznih informacij /planinskega biltena, plakatov, zapisnikov, vabil idr./, za kar ji gre vso priznanje in zahvala.

Ob oceni opravljenih nalog komisije gre omeniti, da so bile vse akcije deležne velike podpore, razumevanja in pomoči /tudi finančne/ predsednika MDO Ljubljana, Stanka J a k i j a, na katerega ramenih so slonele vse številne aktivnosti pri izvedbah PLANINSKEGA TABORA NA RAŠICI IN PRAZNOVANJA NJIHOVEGA JUBILEJA /40-LETNICE USTANOVITVE/, saj gre za PD, ki je lahko v z o r marsikateremu PD, zlasti vzgled tistim, ki samo sebe razglašajo s "specifičnostjo" delovanja, pod čimer je razumeti, da se "grede" le izletništvo, ne pa izvajanje tudi drugih planinskih dejavnosti.

Zaradi trdno zasidrane samostojnosti in jamozadostnosti PD iz MDO Ljubljana na področju izletništva, žal, tudi v tistih PD, ki ne premorejo niti enega vodnika PZS, bi bilo iluzorno načrtovati ali izvajati večji obseg aktivnosti od doslej navedenega. Še zlasti, ker planinski dejavniki, v vsem obdobju spremljanja dela MDO, svojemu članstvu in funkcionarjem v organih PD, niso niti predstavili statusa MDO v planinski organizaciji Slovenije, kaj šele, da bi mu omogočili normalni razvoj in pogoje za izvajanje dejavnosti, za katere ga zavezuje statut Planinske zveze Slovenije.

V mandatu, o katerem poročamo, imajo velike zasluge za opravljene naloge komisije MDO tudi sodelavci delovnega kolektiva načelnice komisije. Na tem in drugih oblikah donatorstva je slonelo pokrivanje raznih stroškov komisije /papirja, telefona, faxes, računalnika, tiskanja, PTT idr./, še zlasti, če so aktivnosti sovpadale z razvojem okolij, v katerih so se izvajale planinske aktivnosti /npr. za kartografske idr. storitve v zvezi z Jurčičevo in Lavričevo potjo, izdajo planinskih biltenov idr./.

Načelnica komisije: Tekavec Ruža

**POROČILO KOMISIJE ZA VZGOJO IN IZOBRAŽEVANJE
PRI MDO LJUBLJANE ZA OBDOBJE 1997 – 1998**

V letih 1997 in 1998 Komisija za vzgojo in izobraževanje (KVIZ) MDO pripravila nekaj izobraževalnih akcij tako za vodnike kot za člane PD.

V letu 1997 so bile planirane in tudi izvedene naslednje akcije:

- 19. 4. 1997 je bilo področno izpopolnjevanje vodnikov PZS v kopnih razmerah na Starem gradu nad Kamnikom. To izpopolnjevanje je bilo organizirano predvsem za vodnike PZS iz MDO Ljubljane, pridružili pa so se jim še vodniki iz MDO Gorenjske, MDO Dolenjske, MDO Posočja, MDO Kamniško-bistriškega in MDO Pomurja. Ker je bil razpis pravočasno objavljen, je bilo kar 44 udeležencev. Udeleženci so organizacijo in samo izvedbo zelo ugodno ocenili. Program je bil izveden po enotnem programu za vsa izpopolnjevanja širom Slovenije, tako je bilo izpopolnjevanje tudi verificirano s strani KVIZ PZS. PZS je delno tudi krila stroške inštruktorjev in predavateljev, ostalo pa udeleženci oziroma PD, ki so jih poslala na izpopolnjevanje. Izpopolnjevanje je vodila ob pomoči 8 inštruktorjev Marinka Koželj Stepic.
- V času od 1. 2. do 25. 5. 1997 je potekal osnovni tečaj za vodnike PZS – A kategorija. Tudi ta tečaj je bil namenjen predvsem kandidatom iz PD MDO Ljubljane, še posebej tistim iz PD, ki nimajo prav nobenega vodnika. Ker kandidatov iz področja MDO Ljubljane ni bilo veliko, smo sprejeli tudi kandidate iz drugih področij Slovenije. Tečaj v organizaciji KVIZ MDO Ljubljane že nekaj let izobražuje tudi vodnike za druge MDO in slovi kot eden najbolje organiziranih tečajev v Sloveniji. Tečaj poteka ob koncih tedna in sicer: Nanos, Tamar; Vrsno, Golte, Loka pod Raduko in Dom pod Storžičem. Tečaj je uspešno zaključilo 35 tečajnikov, 16 jih je bilo iz MDO Ljubljane, ostali pa iz MDO Gorenjske, MDO Primorsko-notranjske, MDO Dolenjske, MDO Kamniško-bistriški in MDO Podravja. Bili pa so tudi 3 tečajniki iz SPD Celovec. Pri izvedbi tečaja, ki ga je vodila Marinka Koželj Stepic, je sodelovalo še precej predavateljev in inštruktorjev, mnogi med njimi so gorski ali alpinistični inštruktorji, nekateri pa inštruktorji planinske vzgoje, vsi pa z dolgoletnimi izkušnjami pri vodenju planincev v gore. Izvedbo tečaja je finančno podprla PZS tako, da je prispevala za vsakega absolventa določen znesek, katerega višina pa je bila odvisna od števila vodnikov v PD in števila članov v PD, od koder je absolvent izhajal. Tečaj je bil verificiran s strani KVIZ PZS.

V letu 1998 so bile planirane 3 izobraževalne akcije, vendar sta bili izvedeni le 2. Akcija, ki je bila namenjena širšemu krogu planincev z naslovom: Šola varne hoje v gore, je odpadla zaradi premajhnega števila prijavljenih. Izvedene pa so bile naslednje:

- 24. 4. 1998 je bilo področno izpopolnjevanje vodnikov PZS v kopnih razmerah na Starem gradu nad Kamnikom. To je bilo organizirano predvsem za vodnike iz MDO Ljubljane, pridružili pa so se še vodniki iz MDO Gorenjske in MDO Kamniško-bistriški. Izpopolnjevanje se je odvijalo po vnaprej predpisanem programu in bilo verificirano s strani KVIZ PZS. Ob pomoči 5 inštruktorjev oziroma predavateljev ga je vodila Marinka Koželj Stepic. PZS je delno pokrila stroške predavateljev in inštruktorjev, ostalo pa udeleženci sami ali pa PD, ki so jih poslala.

- V času od 14. 2. do 7. 6. 1998 se je odvijal tudi osnovni tečaj za vodnike PZS – A kategorija. Ta tečaj je bil namenjen zlasti kandidatom iz PD MDO Ljubljane, še posebej tistim, ki izhajajo iz PD brez vodnikov. Ker je bilo kandidatov premalo, smo sprejeli tudi kandidate iz drugih področij Slovenje. Tečaj je potekal ob koncih tedna in sicer: Nanos, Tamar, Vrsno, Loka pod Raduho, Golte, Češka koča in Dom pod Storžičem. Tečaj je uspešno zaključilo 28 tečajnikov, od tega le 6 iz MDO Ljubljane, ostali pa so bili iz MDO Dolenjske, MDO Gorenjske, MDO Kamniško-bistriški, MDO Primorsko-notranjski, MDO Podravja, MDO Posočja in MDO Savinjske. Pri izvedbi tečaja, ki ga je vodila Marinka Koželj Stepic, je sodelovala še vrsta predavateljev in inštruktorjev, znanih gorskih vodnikov in alpinističnih inštruktorjev, z bogatimi vodniškimi izkušnjami. Izvedbo tečaja je finančno podprla PZS v višini, ki je bila določena na posameznega absolventa glede na število vodnikov in število članov v posameznem PD, od koder je absolvent izhajal.



Zaključki, problematika in...

KVIZ MDO Ljubljane sestavlja le en član, ki je obenem tudi načelnik. Že nekaj let želimo to komisijo kadrovsko okrepiti, a kar ne gre. Ugotovili pa smo, da delo kljub temu teče, saj je to zelo strokovno delo in za izvedbo akcij pritegnemo inštruktorje, ki morajo biti potrjeni s strani KVIZ PZS. Ti inštruktorji so delno iz MDO Ljubljane, večina pa od drugod. Za verifikacijo izobraževalnih akcij vodnikov PZS morajo in smejo sodelovati za to delo usposobljeni in verificirani inštruktorji. Dobro je, da vodi KVIZ MDO človek, ki je tudi verificiran inštruktor. Tako prakticirajo tudi v drugih MDO. Kake posebne podpore pri UO MDO ni, niti noben član UO nikoli ne pride pozdravit začetka ali zaključka izobraževalne akcije. Osebnostno smatram, da to niti ni potrebno, bi pa bilo lepo. KVIZ MDO je dolžan organizirati za vodnike svojega področja izpopolnjevanja, saj se mora vsak vodnik PZS udeležiti vsaj enega na vsake tri leta, če želi izpolniti enega od pogojev za registracijo.

Problem pa vidim drugje. Ni nobene povezave med Kviz MDO in PD oziroma izletniškimi odseki. Tako so vodniki mnogih PD prepuščeni samim sebi, niso pravočasno informirani ali celo ne poznajo pravilnika o izobraževanju, kategorizaciji in registraciji vodnikov PZS. Potrebno bi bilo, da bi vodstva PD pravočasno obveščala svoje vodnike o akcijah, ki jih zanje pripravlja Kviz MDO. Zlasti bi bilo potrebno, da bi tista PD v MDO Ljubljane, ki še nimajo vodniškega kadra, pravočasno poskrbela za prijavo na tečaj. Razpisi so običajno v pozni jeseni, dostikrat pa kličejo posamezni predsedniki PD za tečaj nekje aprila ali maja in šo kar užaljeni, ko zvedo, da je za udeležbo na tečaju potrebno izpolnjevati določene pogoje in pa se pravočasno prijaviti.

Zelo slabo je to, da je bilo prijav za Šolo varne hoje v gore tako malo. Očitno PD svojim članom niso posredovala informacije o akciji niti preko oglasnih omaric. Prav bi bilo, da bi skrbeli za široko izobraževanje članov po PD. Tam, kjer nimajo dovolj vodnikov in inštruktorjev, naj svoje člane obvestijo o skupni akciji v MDO. Le planinsko izobražen član PD bo varno in samostojno hodil v gore, ne da bi ogrožal svojo varnost in varnost drugih planincev.

Poročilo pripravila načelnica Kviz MDO:
Marinka Koželj Stepic

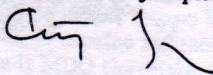

PROGRAMI

DELA ORGANOV MDO PD LJUBLJANA V LETU 1999

Kljub pretečenemu mandatu so bili vsi načelniki komisij pri UO MDO, ob izteku leta 1998, zadolženi za izdelavo programov dela v 1999 letu, kar narekuje kontinuiteta v obstoju MDO ne glede na to, kdo bo oz. ne bo nosilec funkcije in akcij.

Predsednik upravnega odbora MDO PD Ljubljana je na svoja pleča prevzel velik obseg zoprnih nalog, ki so pogoj in podlaga za izvedbo zadnjega oz. v o l i l n e g a plenuma MDO. To pomeni, da si je zadal za nalogo - oz. je bil kar zadolžen - izvršiti nebroj razgovorov in prepričevanj ter vabljenja PD na območju Ljubljane za prevzem funkcij v organih MDO za mandatno obdobje 1999/2001, predvsem pa za prevzem materialnih, prostorskih, kadrovskih idr. pogojev za delo MDO v navedenem mandatu.

***Program dela KOMISIJE ZA POTA pri MDO PD Ljubljana je razviden že iz poročila o opravljenem delu v minulem mandatu.**

Permanentna skrb bo tudi v prihodnje vzdrževanje 3 planinskih poti MDO, vzpostavitev katastra poti, za katera skrbijo PD Ljubljane. Prav tako prizadevanje, da se izobrazi čimveč markacistov, ker je to osnovni pogoj za to, da bo za stanje planinskih poti tako, kakršnega planinci in razni pohodniki potrebujejo za varen povratek na svoje domove.

***Program KOMISIJE ZA VARSTVO GORSKE NARAVE je nedvomno izvedba vseh tistih nalog, ki si jih je zapisala že v 1998 letu, pa iz raznih vzrokov niso bile opravljene (glej planinski bilten MDO šte. 2/98, str.15);**

***KOMISIJA ZA PROPAGANDO IN IZLETNIŠTVO je skupne akcije s PD MDO objavila v Koledarju planinskih akcij 1999.**

Na področju izletništva je načrtovala izvedbo planinskih potepanj po Korziki, Kreti in Kornatih (v tujini), ki jih bo izvedla Marinka KOŽELJ-STEPIC. Navedena sprejema prijave neposredno na svoj domači naslov (U.L.P.Jeromnove 12) ali na tel. 161-17-46.

Poleg navedenega bodo, če bodo za to podani pogoji, izvedene tudi nekatere druge izletniške akcije v sodelovanju s PD Šentvid pri Stični (sodelovanje pri organizaciji 3. pohoda po Lavričevi poti) in PD Grosuplje (sodelovanje pri izvedbi zdaj že tradicionalnega pohoda po Radenskem polju do legendarne Ilove gore - iz časov NOB).

Na področju propagandnih dejavnosti, razen izdaje 3. številke planinskega biletta ob izteku mandata in 29. TABORA na Govejku, komisija nima načrtovanih drugih oz. si bo naloge opredelil nosilec funkcije, izbran na volilnem plenumu v aprilu 1999.

Vso propagandno podporo bo morala, ta komisija dati zgoraj navedenim akcijam, zlasti planinskemu taboru na G o v e j k u 20. junija letos!

*KOMISIJA ZA VZGOJO IN IZOBRAŽEVANJE ima svoj program dela objavljen v Koledarju planinskih akcij 1999.

Že od januarja 1999 izvaja tečaj za vodnike PZS A-kategorije, 24. aprila bo področno izpopolnjevanje vodnikov PZS - kopne razmere (v sodelovanju z MDO Dolenjske z Belo Krajino).

Od 11. do 17. julija bo izvedena ŠOLA VARNE HOJE V GORE, ki jo priporočamo planincem, saj je to hkrati čudovit in koristen (družinski) dopust v gorah.

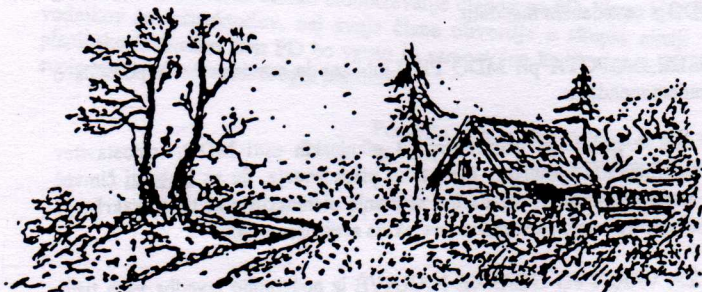

NAŠE GORE

Mogočno se dvigajo naše gore,
azirajo se na cvetoče polje,
pošiljajo toke mu bistrih vod:
navzdol se podvzajajo hčere gor,
pozdravljajo rod, ki se dviga na dan
in lasti imenuje goró ino plan,
pozdravljajo ga, na uho mu bobné:
"Naj volja tak krepka, ko tvoje goré,
naj moč ti bo taka, ko tvojih je rek,
ki trgajo jez in potresajo breg;
al' mimo ponosno srce naj ti bo,
ko tvoje pomladi polje je cvetno!"

Simon Jenko

MEDRUŠTVENI UTRINKI

iz PLANINSKEGA DRUŠTVA LITOSTROJ, ki letos praznuje častiljivih in ČESTITK VREDNIH 50 let obstoja!!!

BESEDA KULTURNIKA ZA ANNO DOMINI 1999



Leto 1999 že buri duhove o prestopu v 21. stoletje in tretje tisočletje, ker še vedno nekaterim ni jasno, da smo pričeli šteti leta po Kristusovem rojstvu z letom 1 in je vse ostalo enostavno določeno. Naše PD v tem letu praznuje 50 let svojega še kar uspešnega delovanja na področju hoje v gore in spremljevalnih dejavnosti, ki so nujne za obstoj PD, tudi po novem ZAKONU O DRUŠTVIH.

Kot se je zmanjšal in morda tudi propadel gigant strojne industrije v Sloveniji - LITOSTROJ, je tudi PD enakega imena, ki še ima skromen prostor v tej tovarni, obsojeno na propad, če ne zaživi v širšem okolju male tovarne Litostroj E.I. d.o.o., ki nadaljuje tradicijo Litostroja. Spominjam se še boljših časov, a ker ljudje še vedno radi hodijo na gore, bi le morda našli način za naše preživetje in prebrodili današnje težke čase.

V minulem letu smo obiskali nekaj manj znanih, a zato nadvse čudovitih krajev naše alpske dežele in očarali so nas s svojo prvobitnostjo in čudesi narave, ki so še skrite našim očem, dokler jih ne odkrijemo. Čeprav so tudi stari zrnenci vršaki in hribčki ob vsakem obisku drugače zaviti v skrivnostne tančice mavričnih barv in nam šepetajo nov napev, ki nam blagodejno boža uho ter polni spomine z novimi doživetji.

Prepričan sem, da se bodo še našle sorodne duše, za vedno zapisane goram, s katerimi se bomo srečevali ali skupaj popotovali križem po naši deželi, v iskanju novih gorniških doživetij, ne oziraje se na muhe vremena in napovedi vremenarjev, saj po vsakem dežju posije sonce.

Kako resnično doživeto je v rani uri po rosi spešiti korak med jutranjim žgolenjem ptic in se na vrhu zazreti v prve žarke vzhajajočega sonca, ki je vir življenja, za naše prednike pa je bilo najvišje božanstvo. Težko je spraviti na papir vse občutke in misli, ki obidejo gornika na visokogorskih potepanjih, ob srečanju z živo in mrtvo naravo, to je potrebno preprosto doživeti, biti tam in se tega napiti iz polne čaše ter odnesti s seboj, da nas bogati in osrečuje med tegobami našega vsakdana.

Na koncu zelo na kratko; vabim vas, da se nam pridružite, pripeljete tudi prijatelje, da skupaj obiščemo naš gorski svet pod sinjemodrim nebom, med rožami v zeleno rumeni travi, si gasimo žejo v bistrem studencu, prisluhnemo šepetu tišine v krošnjah viharov, poslušamo piš vetra na skalnih grebenih in v temačnih globačah ter preživimo nepozaben dan v dobri gorniški družbi.

Zato: korajža velja - na izletu se srečamo!

O markacistih in ...

Na planinskih poteh, ki so javne, namenjene le hoji do vrha gore, kočé ali drugega željenega cilja v našem gorskem svetu, nas vodijo oznake bela pika v rdečem krogu, tudi markacije imenovane ter smerne in opozorilne table. Na zavarovanih plezalnih poteh imamo varovala, ki omogočajo varno plezanje po njih. Za vse to skrbé in vzdržujejo markacisti planinskih društev, da obiskovalci gorskega sveta varno hodijo po njih in se pšjetno utrujeni, nasmejani, dobre volje in polni novih doživetij vrnejo srečno v dolino k svojini.

Bela pika v rdečem krogu-markacija, kot ji po domače rečemo, je bila uvedena daljnega leta 1924 in njen oče je dobro znani markacist in načelnik SPD Alojzij Knafelc, ki je tudi prvi napisal in izdal Navodila za enotno markiranje potov. Vse to in še marsikaj je zapisano, tudi med vrsticami v Priročniku za markaciste, ki ga pozna vsak izprašan in potrjen markacist z značko in izkaznico.

Planinsko društvo Litostroja vzdržuje 11 planinskih poti v dolžini 65 km. V sredogorju na Soriški planini, kjer se stikata bohinjski in selški konec na sončnih pašnikih, priljubljen izletniški in smučarski svet ter nekdanja Litostrojska kočá, sedaj Koča na Soriški planini, imamo 6 planinskih poti. Pot od Koče na Soriški planini do Koče na Ratitovcu smo pred leti prepustili markacistom PD Železniki. Vzdržujemo tudi 5 planinskih poti v nizkogorju na položnih gričih Polževoga. Zakaj vzdržujemo planinske poti na oddaljenih področjih, ki niso tako blizu Ljubljane, kjer ima društvo svoj sedež in člani, ni povsem jasno, vendar to ni stvar tega zapisa.

V našem društvu smo imeli vrsto dobrih markacistov. Vseh se ne spominjam. Najbolj so mi ostali v spominu tisti, s katerimi sem se srečeval v tovarni. Eden teh je bil Matija J., ki smo ga prijatelji klicali kar Tš-Fogel. On je markiral in opremil poti na Soriški planini s smerokazi in tablami tako dobro, da tudi v megli ni zašla nobena »krava«. Z ob časa in nekateri so večino tega uničili, vendar drogovji še stoje in so neme pričé nekdanjega razkošja na planini.

Najbolj mi je ostal v spominu markacist in načelnik, pa še vodnik povrhu Rihard G. Njegovo vestno poročanje kot načelnika na sejah U.O. društva o izvršenih in novih delogah odseka je bilo poleg poročila načelnika izletniškega odseka enkratno, za vzgled in najzanimivejši ter težko pričakovani trenutek na vsaki seji. Riko, kot smo ga po domače klicali prijatelji, je za svoje dolgoletno požrtvovalno delo kot markacist, njihov vodja in uspešen učitelj prejel tudi zasluženó Knafelčevo diplomo, najvišje priznanje markacistu. Še vedno se skrivajo v društvenem arhivu pod geslom Markacisti shranjeni opisi, slike, načrti itd., opisani z njegovo značilno strojniško pisavo. Včasih jih uporabljajo tudi sedanji markacisti pri preverjanju začrtanih smeri naših planinskih poti. Vzgojil je vrsto dobrih markacistov. Spominjam se markiranj na Soriški planini z njim in tudi njegovih skopih vendar koristnih navodil, ki jih je vedno zabelil z izbranimi šalami, včasih tudi na naš račun, čeprav je od takrat minilo že nekaj desetletij.

Njegovo delo na planinskih poteh je nadaljeval Sandi O. njegov učenec in dober markacist, ki je kljub smislu za skupinsko delo, na koncu ostal skoraj sam brez pomočnikov, ki tvorijo z vodjo udarno skupino. Ko je v kriznem obdobju tovarne, ki še vedno traja, izgubil delo in službo ter odšel s tebuhom za kruhom, je nastalo mrtvilo in zatíšje na naših planinskih poteh.

Kot vsi se tudi markacisti utrudijo in postarajo, prenehajo risati in pisati po skalah, drevju in tablah in ker ni naslednikov, ki bi nadaljevali njihovo delo, nastopi brezdelje.

Markacije in table na poteh samevajo in propadajo. To občutijo tudi obiskovalci gora, hodeč po teh poteh in med mimoidočimi na poteh se sliši: Te markacije pa že dolgo niso srečale markacista ali pa markacisti so tod že izumrli. In imajo še celo prav, kdo pa danes naredi kaj brez plačila ali nagrade. Takih, ki delajo skoraj brez plačila po planinskih poteh, je vsak dan manj, izumrli bodo kot dinozavri nekoč.

Skoraj bi pozabil omeniti Joža P., ki je po činu, kot se temu reče v vojaškem žargonu, nekaj več kot markacist in že vrsto let zelo delaven član MDO PD Ljubljana v komisiji za pota. Vendar še vedno z veseljem priskoči na pomoč domačim markacistom pri delu in z nasveti, tudi po svoji »službeni« dolžnosti, saj je tam menda načelnik. Na njegovo pobudo sta v letu 1996 meseca kilmovca v Domu na Krimu uspešno opravila tečaj za markaciste Tone in Janez. In Tone je postal tudi novi vodja markacistov.

Planinska pota na Polževem in Soriški planini so dčbila novo preobleko, na novo so prebarvane oznake, smerne puščice in smeri za varno hojo na gore. Čaka nas še zamenjava smernih tabel z novimi in druga dela na vzdrževanju poti. Spet so pota oživela, videz svetlečih oznak in puščic pa vzbuja pri obiskovalcih varnost in dobro počutje pri hoji.

Že kot vodnik sem spoznal nujnost markacij, smernih tabel in opozoril na označenih planinskih poteh, kar je še posebno važno ob vremenskih preobratih, megli, dežju, snegu itd. Saj zaideš in se izgubiš lahko le na označenih poteh, na brezpotjih nikoli.

Kot markacist sem zagovornik dobro vidnih oznak in smeri na označenih poteh, s čim manjšim posegom v naravo in njeno prvobitnost, vse naj služi le svojemu pravemu namenu, dobri orientaciji obiskovalcev na planinskih poteh.

Za konec še opravičilo vsem markacistom našega društva, ki niso omenjeni v zapisu, ki ni zgodovinski presek, ampak kratek spominski preblisk o nekaterih dogodkih, ki se jih spominjam. Društvo letos praznuje 50 let od svojega začetka in upam, da bo ta prelomnica uspešna tudi za markaciste in naše planinske poti.

Vsem obiskovalcem gora, ki se boste sprehodili po Polževem in Soriški planini želim varen korak, veliko gornjskih užitkov in novih prijateljev na vaših in naših poteh.

Kulturnik PD Litostroj

Joža



N O V I Č K E iz PD POŠTE IN TELEKOMA LJUBLJANA

Za društvom je 45 let delovanja. Zapišemo lahko, da uspešnega dela tako pri izvedbi množičnih planinskih pohodov, vzdrževanju "poštarske jamarske poti" in "poti slovenskih legend" ter odsekov nekaterih planinskih poti, organizaciji mladinskih taborov in tudi oskrbi vrsto let najboljšo ocenjene planinske kočice v sredogorju - Poštarske kočice na Vršiču. V veliki meri pomagamo tudi pri vzdrževanju Tranzverzale kurirjev in vezistov NOV Slovenije, ki kot prstan objema deželo od Gančan do Slavnika.

Slovesno obeležje pol okroglih let delovanja je bilo pri Poštarskem domu na Vršiču septembra 1998, ki je tudi slavljenec iste starosti, res da, pred leti bistveno obnovljen in razširjen, vendar dobro vzdrževan nudi zavetje mnogim planincem in drugim obiskovalcem. Temu se ni čuditi, saj ga planinci Pošte in Telekomoma imamo dejansko za svojega in v katerem se želimo vsaj do neke mere oddolžiti drugim planincem, ki nam nudijo zavetja v svojih domovih.

Že nekaj let nudimo tudi potrebno podporo Meddruštvenemu odboru planinskih društev Ljubljana, ki se je v našem društvu dobesedno udomačil in, ki mu nudimo vso potrebno pomoč. Nekaj zaradi sedanjega predsednika Stankota Jakija, sicer pa tudi zato, ker bi sicer zamrlo delovanje tega odbora. Upamo, da bodo kmalu tudi druga društva ocenila potrebnost delovanja koordinacijskega telesa med PZS in društvi ter v naslednjih letih nudila "streho" MDO. Uničiti neko delovanje je zelo enostavno in dokaj hitro se lahko zgodi, vzpostaviti in vzdrževati, pa je veliko težje.

V svoji široko zastavljeni dejavnosti skrbimo in podpiramo tudi mladinske aktivnosti, predvsem njihove taborne v Možnici. Vabimo vas, da seznanite svoje mlade planince o možnosti udeležbe. Prav lepo jim bo, vsaj tako zatrjujejo dosedanji udeleženci, ki se z veseljem vračajo.

Tudi svoj časopis "Pod Prisojnikom" izdajamo. Štirikratna letna izdaja v nakladi 1000 izvodov je kar spoštljiva. Pestre so tudi zasedbe planincev-slikarjev na slikarski koloniji na Vršiču. Prav ponosni pa smo tudi na delež, ki ga imajo člani našega društva pri izdaji poštarnih znamk s planinsko tematiko. Toliko planinskih znamk, kot jih je Pošta Slovenije izdala v letih samostojnega izdajanja (od 1992 leta!), niti približno ni izdala nobena evropska država. Tudi čuditi se ni potrebno, da je "snežniška" znamka bila izbrana za najlepšo planinsko znamko na ocenjevanju v Italiji. Narejena je bila izredna brezplačna propaganda v tujini in doma, žal, v PZS za njo "ne vedo" ali nočejo vedeti, saj za dosedanje 7 letne izdaje nobeden od PZS ni rekel ne "hvala" niti ni izrekel nobene graje. Očitno bo treba tudi s takšno brezplačno propagando počasi prenehati. Predpostavka nekaterih, da je nekaj vredno samo takrat, ko je krepko plačano, se vse bolj zajeda tudi v planinsko dejavnost. Upajmo, da ne povsod!

Anton Krauthaker



VABILO NA 9. NOČNI ROKOVNJAŠKI POHOD



ORGANIZACIJSKI ODBOR za izvedbo zdaj že 9. nočnega rokovernjaškega pohoda, vabi vse planince MDO PD Ljubljana, naj se pridružijo številnim drugim udeležencem iz vse Slovenije in tudi iz tujine, ki se bodo

29. in 30. maja 1999

v nočnih urah preizkušali v kondicijskih in drugih sposobnostih premagovanja težav nočne hoje.

Start s startnega mesta pri KONŠKU na Trojanah, kjer se bodo udeleženci prijaviili za pohod, bo ob 20.30. uri.

Pot bo potekala po že utečenih smereh hribovja Črnega grabna in Tuhinjske doline, prek Menine planine na cilj, ki bo letos, predvidoma v Gornjem Gradu.

Kot vsako leto, so se organizacijske priprave v Kamniško-Bistriškem in v MDO PD Ljubljana že pričele.

Prireditelj računa na številčno udeležbo in prav tako tudi na dobro organizacijo pohoda z vsemi spremljajočimi službami.

Informacije o pohodu bodo dostopne na INTERNETU, dnevnem časopisju in teletekstu, ter na tel. št. 061/134 30 22 (Jana).

3. POHOD PO LAVRIČEVI POTI

Od Šentvida pri Stični do Gradišča nad Stično - LAVRIČEVE KOČE
17. oktobra 1999



Planinska zveza Slovenije, komisija za planinske pote, je septembra 1997 registrirala novo planinsko pot, imenovano LAVRIČEVA POT in jo kot tako vnesla v seznam veznih in krožnih poti, ki ga vodi Planinska zveza Slovenije.

V Sloveniji imamo veliko kulturno-zgodovinskih in drugih planinskih pešpoti, ki so jih zgradili planinci v spomin na razne dogodke, obletnice literarnih del, velikanov (Trubarja, Levstika, Jurčiča). Žali pa se nam, da še nobene planinske poti nismo posvetili podjetniku in da je pomembno med obeležja velikanov naroda uvrstiti tudi zaslužne moše iz gospodarstva, ki so pomembno vplivali na razvoj kraja in ki so ostali ljudem nekoga območja v trajnem in lepem spominu.

Lavričeva pot je poimenovana po tovarnarju, Josipu Lavriču iz Šentvida pri Stični. Rojen je bil leta 1898, umrl pa je leta 1968. Bil je sin podeželskega usjarja, čigar obrt je imela začetke v letu 1851. Maturiral je leta 1918 na trgovski akademiji v Gradcu. Služboval je v bančni stroki v Ljubljani in Novem mestu. Leta 1923 je odšel v tujino, kjer je ostal do 1928 leta. V Franciji, Belgiji in Angliji se je izobraževal v usjarški stroki, delal in si s prihranki odkupil očetovo domačijo z obrtjo vred. S pridom je uporabil v tajni pridobljeno znanje in izkušnje. Razvijal in kiral je usjarno, sezidal tovarno, izpopolnil tehnologijo in zaposloval kar lepo ktevilo delavcev, ki so strojili usnje za podplate, podlogo in vrhove usnje. Med NOB je s skrivnimi dobavami usnje podpiral borco proti okupatorju. Spomladi 1944 so ga zaprli in poslali v Begunje. Tovarna v Šentvidu je med vojno delno pogorela, ob koncu vojne pa je bila še bombardirana. Po vojni jo je Jože Lavrič obnovil, leta 1946 pa jo je izročil Ministrstvu za industrijo in rudarstvo SRS. Kot tredočno nadarjen in izobražen ter literarno razgledan je bil priljubljen in cenjen sovaščan. Ker je dalj časa živel v Franciji, se ga je prijelo ime "Francoz". Z veliko vnemo se je posvečal napredku Šentvida pri Stični, v povojnih letih tudi turističnemu razvoju kraja. Bil je član planinskega društva, lovske družine v Šentvidu pri Stični, zato ni čudno, da mu planinci in občani Šentvida pri Stični posvečajo lepo urejeno planinsko pešpot, po kateri bodo slovenski planinci lahko nabirali kondicijo v vseh letnih časih in prispevali s tem in tradicionalnimi obiski, k razvoju kraja in celotnega območja, po katerem poteka Lavričeva pot.

START V ŠENTVIDU PRI STIČNI

Udeleženci 3. tradicionalnega pohoda po Lavričevi poti bodo imeli **STARTNO MESTO** pred Kava barom samopostrežne trgovine "ABC TABOR" v središču Šentvida pri Stični. Tu bodo najprej žigosali dnevnik (prvi žig) in se okrepčali z ajdovimi žganci in mlekom, da bodo lahko čilo nadaljevali pot.

Gostinsko ponudbo na startu bo zagotovilo Planinsko društvo Šentvid pri Stični samo, s svojimi člani in simpatizerji.

OPIS LAVRIČEVE POTE: Šentvid pri Stični - Velike Češnjice - Bukovica - Felič vrh - Debeče (sv. Lambert) - Pristava nad Stično - Dobrava pri Stični - Gradišče (519 m) - Lavričeva koča (510 m) - Pristava vas - Šentvid pri Stični

Ko na startu opravimo formalnosti (dnevnik, žig, okrepčilo, itd.), se od Kava bara odpravimo proti nekdanji Lavričevi tovarni - Industriji specialnih baterij ZMAJ. Lokalna pot nas v smeri severovzhod pripelje do Velikih Češnjic, mimo zanimive kmetije Anžlove. Tu se pot vzpne proti Malemu Kahu in poteka po lepi gozdni poti vse do idilične cerkvice sv. Janeza Krstnika, kjer je prijazno okolje za krajši počitek. Na tem odseku poti je najvišja nm točka 408 m pri odcepu na Mali Kal.

Pot nadaljujemo v smeri sever mimo potoka Bukovica, in sicer po dolini z imenom Kaja dolina. Pri transformatorju in križišču s Seljaseve doline (370 m), zavijemo desno v breg proti zaselku z imenom Cerovec. Na koncu zaselka zavijemo na desno, ponovno po gozdni poti proti "LECTOVEMU GRADU". To je majhna lovska koča LD Šentvid pri Stični (610 m) s trigonometrično točko. Tu smo že na območju občine Litija, po katerem poteka Badjurova planinska pot in nekaj časa vzporedno tudi Lavričeva pot. S travnika pod kočo "Lectov grad" je lep razgled po Julijcih, Karavankah, Savinjskih Kamniških Alpah, Raduhi, Zassvskem hribovju, obširnem Dolenskem gričevju vse do Snežnika. Tu je najbolj razgledno območje, kjer priporočamo postanek v lepem, razglednem vremenu. Od tu je le nekaj minut do druge kontrolne točke na FELIČ VRHU (625 m).

V smeri zahod, pri prvi domačiji v vasi je druga kontrolna štampiljka pri domačiji Berdajs Ivana.

Pot nadaljujemo po grebenu proti G. Viru pod vrhom Osreaca (710 m). Ves čas hodimo po mehki gozdni poti, s katere se spustimo na ravno pot, ki pripelje iz Javorja (Badjurova pot). Pred vasjo Debeče (570 m) se spustimo strmo v dolino v smeri jug do gospodarskega in stanovanjskega objekta (mala), imenovano "BELENTIN". Od tu pa nas markirana pot pelje naravnost v hrib proti sv. Lamberta. Tudi to je izredno razgledna točka. S sv. Lamberta se napotimo na Pristavo nad Stično (695 m). V prijazni postojanki domačinke Jetim Pavle, Pristava nad Stično št. 2, je tretji žig, z možnostjo žigosanja tudi Badjurove poti. S Pristave nad Stično se spustimo po edinem odseku asfaltirane ceste na Lavričevi poti do Dobrave pri Stični (570 m), od tu pa v levo in čez lepe gozdne poti v dolino pod Gradiščem (Katsarjeva dolina - 436 m), da bi se spet dvignili na Gradišče (519 m) do cerkve sv. Miklavža in do Lavričeve koče, tik pod cerkvijo, kjer je cilj in četrta kontrolna točka (4. žigosanje). Tu PD za pohodnike priredi slavnostni zaključek poti, ki se nato zaključuje s spustom čez Pristavo vas do izhodišča v Šentvidu pri Stični (če se pohodniki vračajo na isto mesto).

Z Gradišča oziroma Lavričeve koče je možnih več sestopov. In sicer:

- čez Mekinje, Gabje pri Stični do Cistercijskega samostana Stična, AP je pri samopostrežni trgovini; tu je izjemna možnost ogleda celotnega samostana ali posameznih delov (cerkve, pokopališča, dvorišča - za večje ogledje je potrebna predhodna najava udeležencev);
- čez Vir, mimo Šolskega centra J. Jurčič in mimo IMP do AP in železniške postaje v Ivančni Gorici (vračanje pohodnikov iz Ivančne Gorice z vlakom, avtobusom) - obe poti sta markirani;
- proti Viru do "Grušje" (kmečki turizem) - do AP na Viru - z možnostjo povratka z avtobusom iz Šentvida pri Stični

Lavričeva pot je markirana s Knafelčevimi markacijami (obe strani poti), poleg tega pa z lesenimi tablami, na katerih je planika (očnica), dva planinska čevlja in Knafelčeva markacija. Lesene table so različnih oblik in dimenzij - tako v turistične, kot tudi planinske namene.

CILJ POHODA je Lavričeva koča na Gradišču nad Stično (510 m).

kjer dobimo zadnji kontrolni žig. Tu bo poskrbljeno za hrano, pijačo, pohodnike bodo pogostili s kostanjem in močiom.

LAVRIČEVA KOČA stoji na južni strani hriba GRADIŠČE (519 m), tik pod njegovim vrhom v bližini cerkve sv. Miklavža, ki se prvič omenja leta 1250. Cerkev je po zaslugi šentvidskih planincev popolnoma obnovljena. Tu je bilo gradišče že v prazgodovinski dobi in sploh je vsa okolica pod kočo, daleč viden izjemen arheološki kompleks, ki si ga na ta dan planinci lahko ogledajo (npr. Grošlje, gomile okrog Vira idr.). PD Šentvid pri Stični je obnovilo Lavričevo kočo in jo usposobilo za planinske namene v letih 1987-1997. Zdaj je primerna za razne oblike enodnevnih planinskih aktivnosti (tabori, družinska srečanja, slikarske idr. kolonije), ker prenočišč zaenkrat še ni.

Z Gradišča in Lavričeve koče je lep razgled od jugovzhoda do jugozahoda. Na jugovzhodu so na obzorju Gerjanci, pred njimi pa se razprostira obširno Dolenjsko gričevje. Tudi na teh kotah vidimo na južni strani Stični kot z Ivančno Gorico, dolino Višnjice z Muljavo, dolino reke Krke - kjer si, če smo z lastnim avtomobilom ali avtobusom, lahko ogledamo zanimivi izvir reke Krke, domačijo Javornikovih in druge znamenitosti. Nad to dolino je hribovje Suhe Krajine s Ciganovim vrhom, Veliki Koring, Mala gora, Kočevski Rog, Stojna, Goteniška gora z Goteniškim Snežnikom. Daleč za temi so v lepem vremenu vidni tudi Bjelasica, Rismjak in Snježnik. Najlepši je seveda pogled na Snježnik, desno od Goteniške gore, ki se dviga za Notranjskim hribovjem. Proti jugozahodu vidimo bližnje Polževo, Kurečček, zadaj pa se kažejo Javorniki.

INŠE NEKAJ PODROBNOSTI

Lavričeva pot je dolga 17,1 km. Hoje je za oca 6 ur; od planincev zahteva ustrezno kondicijo zaradi razgibane trase v zadnjem delu poti (z Debeč do Gradišča). Od izhodišča do lovške koče Lectov grad je 6,9 km zmerne težavnostne poti, od vznožja zaselka Debeče in sv. Lamberta je 0,9 km vzpona, ki se ponovi iz doline pod Gradiščem. Najvišji vzpon je 200 m višinske razlike na trasi Debeče (mila-Belentia) do cerkve sv. Lamberta.

DRUŠTVO PODEŽELSKIH ŽENA

ter turistični delavci in krajani iz Šentvida pri Stični, Vira nad Stično, Pristavlje vasi in vseh drugih vasi ob trasi Lavričeve poti, bodo skrbeli, da na Lavričevi poti nihče ne bo žejen niti lačen. Če si bo kdo želel kmečkih dobrot iz dopolnilnih dejavnosti na kmetijah (krhlji, klobase, pecivo, sokovi idr.), bo marsikaj lahko v nahrbtniku odnesel domov za svoje, pa tudi za primerna darila se bo nekaj našlo!

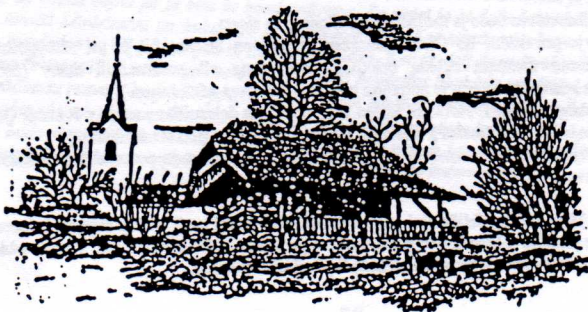

5. POHOD ČEZ RADENSKO POLJE NA ILOVO GORO

v soboto 16. oktobra 1999

Planinsko društvo GROSUPLJE vabi vse slovenske planince na letos že 5. pohod po znamenitem RADENSKEM POLJU do ILOVE GORE.



Start bo ob 7.00 uri na železniški postaji v Grosupljem. Od tu se bodo udeleženci odpeljali z vlakom do Mlačevega, od koder bodo nadaljevali pot po gozdovih do spomenika padlim na ILOVI GORI (527m). Tu bo proslava ob obletnici bojev, ki jo pripravlja krajevna organizacija ZB.

Povratak bo čez Radensko polje, kjer bo dovolj časa za ogled zanimivosti Radenskega polja (kraških jam, rastlinja...).

Podrobnejše informacije so organizatorjem pohoda iz PD in udeležencem na voljo pri predsedniku PD Grosuplje, F. Štiberniku, tel. št. 773-345.

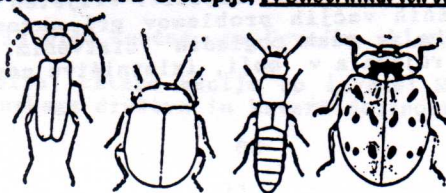

PLANINSKO DRUŠTVO OBRTNIK-LJUBLJANA
V A B I L O
NA PLANINSKI TABOR NA G O V E J K U

ali:

KAKO SE ROJEVAJO ZAMRLA PLANINSKA
PRIJATELJSTVA:

Že lansko jesen smo se v MDO Ljubljana spomnili prelepega Polhograjskega hribovja, v katerem si, nedaleč od Ljubljane, vedno hužjemu mestnemu vrvežu, hrupu, slabemu zraku in drugim tegobam izpostavljeni človek lahko olajša dušo in telo.

Te in druge lepe misli in pobude, povzete po Sidartinem vodniku: IZLETI PO LJUBLJANSKI OKOLICI, avtorja Andreja Stritarja iz 1994 leta, so naše spomine ponesle proti Osolniku, Tošču in raznim drugim gričkom, kjer smo si nekoč, veliko pogosteje kot zadnja leta, s prijatelji ali sami nabirali kondicijo, okrnjeno zdravje in moč za delo.

Misli so nas ponesle tudi na G o v e j e k , na marsikaj, kar se je tu in okrog njega dogajalo in zgodilo. Po njem in okrog njegovih lovskih revirjev je Tone v globokem snegu z Binetom zaman kolovratil za dijadjo! Na slabo uro oddaljenem Osolniku smo se ob borovnicah in drugih dobrotah, potrti poslavljali od Anice, preden je odpotovala, zdravljenju naproti v daljno Kanado.

Zdelo se nam je, da bi v postojanki, ki zdaj kar nekako preveč sameva, v MIHELČIČEVEM DOMU na Govejku, v nekoč zelo priljubljenem in obljudenem planinskem domovanju ljubljanskih obrtnikov - planincev - lahko organizirali 29. planinski tabor MDO v letu 1999.

Poiskali smo Koledar akcij PZS, v katerem je najti, poleg drugega, koristne telefonske številke slovenskih planinskih domovanj. Po telefonu smo se povezali z oskrbnikom Mihelčičevega doma na Govejku, Silvom Strazinariem. Že prvih nekaj uvodnih prijaznih besed je dalo vedeti, da je govorec na drugi strani žice fant od fare, čeprav se še nikoli poprej nisva srečala. Da ne gre za mrkega, nejevoljnega človeka, za sovražnika planinskih taborov. Prav nasprotno! Prijetno je bilo prisluhniti besedam dobrodušne osebe, ki je bila kar zadovoljna, če bi ga uspeli skupno organizirati. Seveda ob pristanku PD in njegovega predsednika, na katerega nas je takoj napotil. Prijeten je bil občutek, da ne bo nikakršnih večjih problemov pri navezavi potrebnega sodelovanja z njim, v vseh pogledih bistvenim nosilcem skupne akcije, ki se je rojevala v moji, izletništvu naravnani glavi.

Če ni imel nobenih pomislekov proti organizaciji PLANINSKEGA TABORA na lokaciji njegovega domovanja in delovnega mesta naš novi planinski prijatelj Silvo, pa so se ob moji ideji zgrozili člani upravnega odbora. O PD Obrtnik, ki se celo obdobje ni vključeval v delo plenuma MDO, namreč nismo vedeli nič konkretnega, vzpostavljene niso bile nikakršne povezave. Trdnih stališč in zagotovil, da bi bila na Govejku primerna lokacija za tabor, ni bilo mogoče izoblikovati vse do priprave programa letnih akcij MDO za koledar akcij PZS za leto 1999!

Pa je vseeno vse steklo tako kot je to normalno med planinci.

Predsednik UO MDO je zadnjo sejo v mandatu sklical prav na Govejku.

Zbrali smo se v lepem številu in s predsednikom PD Obrtnik, Jožetom J a n e ž i č e m, ki nam je že poprej, na zadnjem plenumu, nekaj malega povedal o razmerah v PD.

Ugotovili smo, da si Mihelčičev dom na Govejku, s svojimi prelepimi zelenimi pobočji, prelepimi razgledi daleč naokoli, zaradi vedno manjšega števila planinskih zanesenjakov, ki v mejah finančnih možnosti vzdržujejo to planinsko postojanko, zasluži akcijo, ki naj privabi k domu čimvečje število slovenskih planincev, ljubiteljev samotne, neokrnjene narave.

Od prvih besed /pogovora/, do prvih dejanj oz. realizacije zasnov za tabor /na enem od letošnjih plenumov in seje upravnega odbora/ je moralo preteči več mesecev, da so se odgovorni ljudje iz PD Obrtnik in MDO dogovorili o vsem potrebnem.

Nekoč aktivno planinsko društvo OBRTNIK, lastnik ne samo M i h e l č i č e v e g a doma na 812 m na Govejku, ampak tudi prelepih košenic in gozdov vse okrog zaselka z gospodarskimi poslopji, ki sodijo k domu, se že vrsto let bori ne samo za obstoj društva, ampak predvsem za vzdrževanje vseh objektov na tej lokaciji, če naj služijo potrebam društvenih planincev in vseh drugih, ki jih obiskujejo.

Statistika in arhivi MDO pričajo o zanimivih dogajanjih na tej vzpetini Polhograjskega hribovja. O tem npr., da se je prav PD Obrtnik že leta 1975 pridružilo tistim planinskim društvom iz MDO Ljubljanskega območja, ki so vse od prvih pobud iz PD PTT /leta 1964/, ljubljanskim planincem vsako leto priredili planinsko srečanje /tabor/ v katerem od svojih domovanj ali na primernih planinskih točkah /npr. na Korantu - PD RTV/, večinoma na območjih, v katerih delujejo oz. imajo svoje postojanke in druge pogoje za organiziranje planinskega tabora.

Obrtnik, ki vzdržuje tudi Ljubljansko mladinsko pot je bilo organizator V.planinskega tabora MDO!!!

13.aprila 1999 je bilo končno na Govejku sklenjeno vse potrebno.

Dogovorjeno je bilo, katere akcije bo izvedel MDO, katere bodo obveznosti planinskega društva in katere dolžnosti čakajo oskrb-

nika Silva.

Ker mu bo stala ob strani, poleg drugih, njegova Mojca, kuharica in pol, ki kot prekaljena planinka ve, kaj je primerna hrana za lačnega hodca in zna pripraviti npr. tudi zelo dober jabolčni zavitek, se ni bati, da bomo s tabora odšli lačni in žejni.

Zato bomo planinci na Mihečičev dom v nahrbtnikih prinesli le najnujnejšo planinsko opremo in veliko veliko dobre volje in humorja!

Na postojanko se ne bomo mogli pripeljati po strmi makadamski ozki cesti! PD in MDO to odsvetujeta!

Zaradi slabih prometnih zvez /v nadeljo!/, priporočata pravočasno organizacijo prevoza ev. s skupnim posebnim avtobusom iz Ljubljane ali iz Medvod le do Gostišča pri Legastji, od katerega je vzpona le za cca 1 uro hoda

Da bi ugotovili, koliko talentiranih godcev in pevcev premore ljubljanska planinska družčina, so v kulturni program vabljeni vsi, ki premorejo glasbila in vsaj kanček glasu za ubrano petje.



Vsem planinskim društvom,
ki so članice Meddruštvenega odbora planinskih društev na
področju Ljubljane in praznujejo v letošnjem letu pomembne
obletnice ustanovitve, obstoja in uspešnega planinskega delovanja (PD
Železničar, PD Litostrój, PD Viharnik, PD Integral in drugim)

iskrene čestitke ob jubileju,

ter želje, da bi tudi v prihodnje izpolnjevale svoje planinsko poslanstvo.



MDO PD Ljubljana

VSEBINA

I. UVOD

- ♦ Ob izteku mandata organom MDO PD Ljubljana in XXIX. planinskem taboru na Govejku 1

II. Razmišljanje

Adi Vidmajer 2

III. Poročilo o delu organov MDO PD Ljubljana od 30. 05. 1996 do 31. 03. 1999

predsednik UO in načelniki komisij 5

- ♦ programi dela MDO v 1999 18

IV. MEDDRUŠTVENI UTRINKI

20

- ♦ Beseda kulturnika za ANNO DOMINI 1999 in o MARKACISTIH - iz PD Litostroj

Janez Soklič 21

- ♦ Novičke iz PD PT Ljubljana

Tone Krauthaker 23

V. PONUDBA PLANINSKIH AKCIJ V LETU 1999

24

- ♦ 9. nočni ROKOVNJAŠKI POHOD

Peter Lavrič 24

- ♦ 3. pohod po Lavričevi poti

Jerin/Tekavec 25

- ♦ 5. pohod po Radenskem polju

Franci Štibernik 28

- ♦ 29. Planinski tabor na Govejku

28

ČESTITKE JUBILANTOM MDO

Uredili: Jaki Stanko, Tekavec Tone in Ruža

Izdajatelj: MDO PD Ljubljana, Šmartinska 152, Ljubljana
komisija za propagando in izletništvo



ŠOLA VARNE HOJE V GORE

MDO Ljubljana - odsek za vzgojo in izobraževanje - organizira letos šolo varne hoje v gore. Šola se bo odvijala po programu planinske šole in bo trajala od nedelje 17. 7. do nedelje 23. 7. 1999

V tednu dni bomo poslušali predavanja, izvajali praktične vaje ter opravili tudi nekaj tur v okolico planinske postojanke. Udeleženci se bodo seznanili z znanjem in veščinami, ki so potrebne za varno hojo v gore. Šola je namenjena tako mladim in tudi tistim, ki so se začeli podajati v prelepi gorski svet v zrelih letih. Šola je primerna tudi za družine z otroci starimi vsaj 12 let. Med tednom se bomo seznanili z varstvom narave, spoznali bomo domača in tuja gorstva, ozrli se bomo na zgodovino planinstva pri nas in na tujem, ugotavljali pomembnost poznavanja vremenskih pojavov v gorah. Prav tako bomo spoznali pomembnost ustrezne opreme in se urili v njeni uporabi, naučili se bomo spoznavati in spoštovati nevarnosti v gorah. Poleg teh spoznanj bo dosti praktičnega dela na teme prve pomoči, orientacije in pa same tehnike gibanja. Kot inštruktorji bodo sodelovali tudi gorski vodniki in znani alpinisti. Šola se bo odvijala v eni od planinskih postojank, kjer bodo nudili dobre pogoje za namoten potek šole - ločen gostinski prostor in primerno ceno oskrbe - ter, da bodo v njeni okolici primerni cilji za ture. Kraj bo javljen kasneje, prav tako cena.

Za udeležbo so potrebni naslednji pogoji:

- pripravljenost na življenje v skupini
 - oprema: dobri planinski čevlji, planinske hlače, vetrovka, pulover, trenerka, srajce ali pulji, bombažne mikice, kratke hlače, dokolenke ali kratke nogavice, superge oziroma obutev za v koči, toaletne potrebščine, prva pomoč, kapa, rokavice, smučarska palice, zvezek, pisalo, osebni dokumenti in še kaj. Priporočljivo je, da imete s seboj tudi pomožne vrvice, kako vponko z matico, čelado, varovalno ploščico, morda tudi plezalni pas.
- Prijave bomo pričeli zbirati v maju, ko bodo znani vsi podatki. Število prijav je omejeno na 30 udeležencev. Informacije in prijave pri vodji šole Marinki Koželj Stepic, vodnici PZS in inštruktorici planinske vzgoje, tel. (061) 161 17 46.

**PLANINSKE AKCIJE, NA KATERE NAS VABIJO
SOSEDNI M D O IN NJIHOVA PD:**



- * Na pohod po KOČEVSKI PLANINSKI POTI nas vabi PD K.
/informacije: Tone Ožbolt, tel: 854-408/
24.aprila 1999:
8.maja 1999 /Informacije: Milena Vlašič - 852-559/
3.oktobra: " "
- * Na pohod po VRHNIŠKI PLANINSKI POTI vabi PD Vrhnika
/Informacije: Srečko Krašovec, tel. 754-458/
27.aprila 1999:
- * Na pohod 6. KOSTELSKI POHOD vabita PD Kočevje in TSD Kostel
/Informacije: Selan: 802-131 in Nikolič: 802-175/
22.maja 1999:
- * Na 7. pohod po VELIKOLAŠKI KULTURNI POTI vabi PD Velike Lašče
/Informacije: Peter Kokošinek, TEL. 789-315/
6.junija 1999:
- * Na srečanje planincev Zahodno Dolenjskega območja pri
Planinski koči pri Jelenovem studencu vabi MDO Zahodne
Dolenjske
/Informacije: Milena Vlašič, tel. 852-559 ali
Jože Andoljšek, tel. 860-555/
12.junija 1999:
- * Na DAN KAMNIŠKIH PLANIN vabi PD Kamnik
18.julija 1999:
- * Mladinski odsek MDO Zahodno Dolenjskega MDO vabi mlade
planince na DRUŽABNO SREČANJE MLADIH PLANINCEV V LOŠKEM POTOKU
/Informacije Zdenka Mihelič, tel. 861-195/
25.septembra 1999:

* *
*

Iz povzetka po KOLEDARJU PLANINSKIH AKCIJ 1999 je razvidno, da nekdanja planinska društva iz MDO Ljubljanskega območja oziroma njihovi MDO - razen Zapadno Dolenjskega - niso ravno zelo aktivna pri izletniških aktivnostih, na katere bi vabila slovenske planince! Zal!

Zato se odzovimo vabilom vsaj teh, ki se trudijo in so aktivni!



MEDDRUŠTVENI ODBOR PD LJUBLJANA
IN
PLANINSKO DRUŠTVO OBRTNIK

VABITA

NA XXIX. PLANINSKI TABOR

ki bo

v nedeljo 20. junija 1999 pri MIHELČIČEVEM DOMU
NA GOVEJKU (812m), s slavnostnim pričetkom ob 12. uri.

Letošnji planinski tabor bo pravzaprav družabno srečanje, ki ga bomo planinci sami popestrili z zabavnim programom, vsaj glasbenim, pevskim.

Planincem PD Obrtnik priporočamo, da pridejo do Mihelčičevega doma na Govejku od Gostilča Legastja. Do doma je 4.5 km gozdne poti, tj. cca 1 uro hoje.

Dovoza z osebnim avtomobilom MDO in PD NE PRIPOROČATA.

Za posebni prevoz iz Ljubljane do Legastje bo poskrbljeno, če bodo PD pravočasno sporočila število udeležencev, na naslov: MDO Ljubljana, Šmartinska 152.

Nasvidenje!